AÑO TERCERO. — Núm. 809 | PORTE PAGADO | Dirección, Redacción y Administración: AVENIDA DE MAYO 769 | Buenos Aires, sábado 18 de mayo de 1918

Todas las cartas destinadas a la Redacción deben ser dirigidas al Director.

Como el diario no puede responsabilizarse por los manuscritos que se le envíen, ruega a los autores guarden copia de ellos.

Dirección Telegráfica: EPOCA, Buenos Aires

Teléfonos: U. T. Administración 7370 Av. Expedición 7372 Avenida. Sociales 7373 Avenida. Director 7374 Avenida. Redacción 7375 Avenida y 10 interno. Cooperativa 3927 Central.

La Epoca

PRECIOS DE SUBSCRIPCION

CAPITAL

$ m/n. 2 m/n. $ m/n. 5 m/n.
Un mes 1. Tres meses 5. Seis meses 12. Un año 22.

PROVINCIAS

$ m/n. 3 m/n. 5 m/n. $ m/n.
1 mes 2.50 3 meses 7.50 6 meses 15 1 año 28

EXTERIOR

$ oro $ oro $ oro $ oro
1 mes 2.50 3 meses 7.50 6 meses 15 1 año 28

Número del día, 0.08. — Número atrasado (dentro de los 30 días), 0.20. — De fechas anteriores, 0.50.

LA EPOCA se envía directamente por correo a toda persona que lo pida, acompañando el importe correspondiente. Los pedidos de subscripciones para el interior de la República se atenderán por cualquier número de días a razón de 0.08 el ejemplar.

LÉASE EN LA PAGINA FINAL LA INFORMACION DE ULTIMA HORA

18 DE MAYO DE 1918

"La Prensa" constitucionalista

Hasta en los títulos que elige "La Prensa" para sus soporíferas tiradas editoriales es infortunada. "La ocasión constitucional", tal es el encabezamiento con que reitera las herejías constitucionales que sostiene, a propósito de la presencia del vicepresidente de la república, doctor Luna, en la sesión de apertura del congreso.

Insiste "La Prensa" en que el artículo 86 en su inciso 11, establece imperativamente que el presidente debe presidir la apertura del congreso, y se remite para apoyar su afirmación, a la interpretación que puedan dar a la disposición constitucional, simples lectores sin noción alguna de estas graves materias.

Encontramos en su verdadero terreno de inferioridad a "La Prensa", pues para sustentar sus peregrinas ideas constitucionales invoca, precisamente, el juicio de los que no las entienden.

Todos los comentaristas de nuestra Constitución niegan en absoluto la interpretación casuística que "La Prensa" hace del artículo 86, pues si dice que "hace la apertura de las sesiones del congreso", no dice que deba hacerlo "personalmente".

Lo hemos dicho y lo repetimos. La fórmula que se había consagrado por la tradición, es que los presidentes argentinos presidieran la asamblea de apertura del Congreso, no en virtud de un mandato constitucional, sino en virtud de la "costumbre".

Cuando al doctor Yrigoyen le tocó declarar la iniciación de las sesiones del congreso en mayo de 1917, y se limitó a mandar un breve mensaje sin concurrir a la asamblea, se ajustó a las disposiciones de la Constitución, que lo colocaban en perfecta libertad de resolver por la afirmativa o negativa respecto de su asistencia.

Y como ajustó su conducta a sus facultades propias, así en el caso actual se ha procedido dentro de los [illegible] la apertura del congreso por el vicepresidente en ejercicio,

Siendo, pues, facultativo del poder ejecutivo asistir su representante o no a la asamblea de apertura, es al poder ejecutivo mismo a quien le compete resolver sobre la oportunidad de asistir o no a ella.

De modo, pues, que toda la argumentación de "La Prensa" descansa en sofismas que no resisten al más ligero análisis, y salta a la vista que no es la preocupación por principios constitucionales violados, lo que inspira su actitud de protesta, sino la aviesa intención de presentar al doctor Yrigoyen infiriendo agravios al congreso como expresión de la representación nacional.

Volvemos a repetirlo, la presencia de su digno reemplazante provisional, en el congreso, ha debido interpretarse lealmente como un acto de alta consideración a su entidad constitucional y como una demostración de la armonía que debe reinar entre los poderes colegisladores.

Nos damos cuenta exacta que, habiendo ya expresado nuestra opinión al respecto y evidenciado la mala fe de "La Prensa", a quien animan móviles mezquinos y un deseo claro de intriga, debíamos abandonar esta cuestión, reduciéndola a su verdadero significado; pero como "La Prensa", al invocar disposiciones de la Constitución Nacional puede encontrar quien preste fe a sus conclusiones, hemos de terminar esta exposición transcribiendo lo que dice al respecto uno de los comentaristas más ilustrados de la Constitución Argentina, don Agustín de Vedia, quien en las páginas 451 y 452, dice lo siguiente:

"Pero lo cierto es que el inciso 11, que precede, no dice que el presidente deba hacer "en persona", precisamente, la apertura del Congreso, a pesar de que esa sea la práctica observada, a imitación de la que se siguió en la primera época constitucional de los Estados Unidos de América. En efecto: sabido es que Washington tenía la costumbre de trasladarse al Congreso, el día de la apertura, en una calesa tirada por seis caballos, con un ceremonial que recordaba el de los monarcas ingleses. Como ellos, dirigía al Congreso la palabra, al abrir las sesiones. Nada de eso estaba en la constitución americana, que se limita a establecer, al respecto, que el Presidente, de tiempo en tiempo, "informará al Congreso sobre el estado de la Unión, y recomendará a su consideración las médidas que juzgue necesarias y convenientes". Así es que otro Presidente, Jefferson, que asumió el poder en 1801, creyéndolo más en armonía con la simplicidad republicana, introdujo la costumbre, observada hasta nuestros días, de enviar sus mensajes escritos al Congreso.

"La Constitución Argentina dice que el Presidente dará cuenta del estado de la Nación en la ocasión o en el acto de la apertura de las sesiones legislativas. Pero nada impediría que el mensaje fuese remitido al Congreso, ese día, o en esa oportunidad, lo que bastaría para llenar cumplidamente la exigencia constitucional".

Ahí tiene "La Prensa" la interpretación verdadera del artículo 86, inciso 11 y revelado en forma concluyente el pequeño y deleznable espíritu que la inspira.

Bueno es que "La Prensa", si quiere que se crea en su sinceridad, abandone su empecinada actitud y no ponga la doctrina al servicio de la pasión, de su ambiciosa petulancia y de su soberbia herida, desplazada como está en el concepto de la opinión y en la representación pública, en la que estuvo habituada a colaborar con las desastrosas consecuencias que nadie mejor que el país conoce.

EL GRUPO PARLAMENTARIO RADICAL

Inexactitud de un rumor

Algún diario que acostumbra a suplir su falta de informaciones verídicas con noticias insidiosas, ha dado el rumor de que en el grupo parlamentario radical se había resuelto discutir una medida disciplinaria para los diputados del partido que no asistieron a la ceremonia de inauguración del período parlamentario.

Nada más falso que esa información; en el grupo radical nadie ha pensado en la adopción de medidas tan extravagantes. En sus reuniones se han discutido puramente formas reglamentarias para la actuación del grupo y nada más.

Queda, desde luego, reducida la información que comentamos a su verdadero valor: una grosera invención.

Las notas de las empresas

Las notas enviadas por las empresas ferroviarias al ministerio de obras públicas, en respuesta a la comunicación del poder ejecutivo sobre el actual conflicto obrero, están concebidas en términos que revelan la resolución de encarar el delicado asunto con criterio razonable.

Como hemos dicho en otra oportunidad, el mayor obstáculo con que se tropezaba para solucionar la cuestión era el amor propio de las compañías, que habían asumido una actitud evidentemente perjudicial para ellas mismas y para el país. Por fortuna, la buena doctrina se ha abierto camino y las empresas se manifiestan inclinadas a hacer el pequeño sacrificio exigido por las circunstancias. En las [illegible] gar publicamos — ponen evidencia el deseo de resolver el conflicto de acuerdo con los anhelos del poder ejecutivo.

Nos complacemos en dejar constancia de este hecho, no porque él signifique un triunfo para el gobierno, —entidad que no es susceptible a estas modestas satisfacciones de la vanidad, — sino porque se trata de una cuestión de palpitable importancia para todos. El deseo de las empresas de marchar en concordancia con los altos poderes del estado, es algo de conveniencia general. Esta concordancia es enormemente beneficiosa para los intereses de la nación, que están por encima de cualquier otro interés, por elevado que sea.

Las notas de las compañías están, además, inspiradas en un encomiable espíritu de conciliación. Si es conveniente el acuerdo entre las empresas y el gobierno, no lo es menos la armonía entre los capitalistas y los obreros. Dicha armonía, que favorece a los directamente afectados, ejerce una provechosa influencia sobre la vida económica en general, pues imposibilita paros y trastornos de toda índole de desastrosos efectos.

Son las notas una prueba más de lo que puede un sano y elevado criterio. En el juego empeñado entre el gobierno y las empresas, razones son triunfos.

La lógica de "La Prensa"

> El presidente es tal durante el período mientras no incurra en inhabilidad. ("La Prensa" de hoy 18 de mayo).

¿En qué quedamos? El doctor Yrigoyen es siempre presidente según el aburrido diario y entonces a qué vino aquella poca feliz ocurrencia del "viaje del doctor Hipólito Yrigoyen" y el título que en todas las secciones diera de "Presidente" al doctor Luna, cuando no es sino vicepresidente en ejercicio del poder ejecutivo?

Al señalar la falta de lógica en las diversas actitudes en "La Prensa" no debe suponerse que invoquemos su opinión como autoridad constitucional, pues lo que dice que el presidente es siempre el presidente es una perogrullada, que solamente a "La Prensa" se le puede ocurrir.

Queremos solamente dejar constancia, que el diario aludido, ha perdido no solamente el sentido, sino hasta las formas, mostrándose en una indigencia tal, que inspira compasión.

LAS ELECCIONES DE MENDOZA

RESULTADOS DEL ESCRUTINIO

MENDOZA, mayo 18 — La junta electoral prosigue el escrutinio de las elecciones, últimamente efectuadas, para llenar la vacante producida en la cámara nacional de diputados, por la exaltación al gobierno del doctor Lencinas.

He aquí los últimos resultados:

Francisco Rubiliar, radical, ciudad, 4616 votos; Santa Rosa, 338; Godoy Cruz, 1049; Lavalle, 817; Las Heras, 783; Alvear, 190; Tupungato, 275; San Carlos, 616; varios y en blanco, 1748, 89, 284, 145, 223, 22, 90, y 95 respectivamente.

ANIVERSARIO PATRIO

LA EMBAJADA PARAGUAYA

Las manifestaciones de alta y sincera cordialidad de que ha sido objeto la embajada argentina a las fiestas conmemorativas del aniversario de la emancipación política del Paraguay, tendrán en Buenos Aires una reeditación, por así apuntarlo, durante los festejos mayos, a los cuales el gobierno de la república amiga se asociará con el envío también de una embajada especial, encargada de transmitir al gobierno y pueblo argentinos, los sentimientos de fraternidad que para nosotros existen en ese país.

Hasta el momento, según lo comunican las noticias procedentes de la Asunción, figura como candidato para la jefatura de la embajada el general Escobar, una de las figuras más prestigiosas del ejército y la política paraguaya.

La embajada se pondrá en viaje el lunes próximo para llegar a esta capital oportunamente.

Ferrocarriles del Estado

REORGANIZACION DEL PERSONAL

Decreto declarándolo en comisión

El ministro de obras públicas con quien hablamos esta mañana, respecto a la proyectada reorganización del personal de la administración de los ferrocarriles del estado nos informó que carece de exactitud la noticia aparecida en un diario de la mañana sobre ese particular.

Agregó el ministro doctor Torello, que el ejecutivo no tiene el propósito de nombrar un directorio cuya superintendencia o gerencia estaría a cargo del actual administrador señor Ramallo, como afirma el aludido colega, sino el de reorganizar todos los servicios ferroviarios que prestan las líneas del estado como así el personal empleado en ellas.

Con tal motivo el P. E. dictará en breve un decreto declarando en comisión a todo el personal de las líneas del estado, incluso a su administrador, para llevar a cabo esa organización en la forma que mejor convenga a los fines que se persiguen que no son otros que los de realizar una sabia administración de esa vasta dependencia del estado, de modo que ella responda en la mejor forma posible a los intereses del fisco y del público en general.

Concluyó diciendo el ministro, que esto es lo que por ahora se propone realizar el gobierno en la administración de los ferrocarriles del estado.

Nos consta, además, que el actual administrador señor Ramallo gestionará su jubilación a la cual tiene adquirido merecidos derechos, por la activa labor desplegada en esa repartición, durante largos años de servicio.

El viaje del presidente

Llegada a Comodoro Rivadavia

EN LOS YACIMIENTOS PETROLIFEROS

COMODORO RIVADAVIA, mayo 18 —Después de desembarcar y seguido del numeroso público que había acudido al desembarcadero, el presidente de la república, doctor H. Yrigoyen acompañado por el ministro doctor Pueyrredón, por el ingeniero Demarchi y por el alto personal de la comisión explotadora, visitó las instalaciones de la comisión, inspeccionándolas detenidamente e inquiriendo prolijos detalles respecto a su funcionamiento.

Una vez terminada la visita, el doctor Yrigoyen, se trasladó al alojamiento que previamente se le había preparado, en un hermoso chalet recientemente construído junto a las oficinas de la administración.

En su alojamiento el presidente de la república, recibió la visita de los ingenieros directores de la explotación, con los que sostuvo una larga conversación, sobre diversos tópicos referentes a los yacimientos y a las condiciones en que se efectúa la extracción.

En la estación radiográfica de la dársena norte se ha recibido el siguiente radiograma:

"Mayo 18. — Latitud 45o. y 35' sud. Longitud 65o. y 24' oeste. Navegando. Tiempo bueno. Jefe del "Rivadavia".

Gobierno de Córdoba

ENVIO DE UNA NOTA A LA LEGISLATURA

SU INTERES CONSTITUCIONAL

En contestación a una comunicación que le dirigiera el presidente de la cámara de diputados de Córdoba, referente a una convocatoria de elecciones, el gobierno de la misma provincia contestó con la nota que insertamos seguidamente, juzgando que son dignos del mayor interés los conceptos y la forma en que se defiende en ella la verdadera doctrina constitucional. Dice así:

Córdoba, mayo 13 de 1918.—Señor presidente de la honorable cámara de diputados, señor Daniel S. Rodríguez.—S.d. — Ha recibido el poder ejecutivo la nota del señor presidente, fecha 11 del mes en curso, comunicando que la honorable cámara de diputados ha sancionado, en sesión de ese mismo día, la siguiente minuta de comunicación: "La cámara de diputados, vería con agrado que el poder ejecutivo dejara sin efecto la convocatoria de elecciones de un diputado por el 2o. distrito (Cruz del Eje, Ischilín y Minas) que de acuerdo al decreto respectivo, deben efectuarse el 16 de junio próximo en virtud del escaso tiempo que falta para la renovación de la representación legislativa de aquel distrito".

Es facultad exclusiva del poder ejecutivo convocar a elecciones. Los poderes deben ejercitar sus facultades en forma y modos tales, que tienden invariablemente a consolidar y perfeccionar las instituciones. Lo contrario, es el abuso, no el uso de las facultades.

Habiendo vacado un cargo de legislador, el poder ejecutivo, respetuoso de la integridad del poder legislativo, ha convocado a elecciones, usando de su facultad que es indiscutible e irrenunciable.

En los anales legislativos de todos los estados, el poder ejecutivo no ha encontrado un sólo caso en que el mismo poder legislativo, o una de sus ramas, haya demostrado resistencia o contrariedad por convocatorias para integrar su propia representación. Los casos siempre se han producido a la inversa: cuando el poder ejecutivo ha sido remiso, entonces la voz de los legisladores se ha hecho sentir, reclamando la convocatoria.

Seguramente, el poder ejecutivo satisfaría los deseos de la honorable cámara, exteriorizados en la minuta que contesto, si el pueblo de la segunda circunscripción electoral no estuviera ya convocado.

Se opone a estos deseos la letra y el espíritu de la reforma sancionada por la H. convención de la provincia, reunida a los efectos del cumplimiento de la ley número 2194, la que estableció como bases para la ley electoral, que debe dictarse la siguiente:

"Art. 167. La ley electoral reconocerá por bases las prescripciones contenidas en los incisos siguientes: 5o. El P. ejecutivo sólo suspenderá las elecciones en caso de conmoción, insurrección, invasión, movilización de milicias o cualquiera calamidad pública que las haga imposible y ésto, dando cuenta a la legislatura, dentro del tercero día, para cuyo efecto la convocará si se hallare en receso".

Y aun cuando no se hubiera fijado por los constituyentes de 1912 la base transcripta, es elemental en derecho público, que el P. ejecutivo no puede dejar sin efecto un decreto de convocatoria, sino por causas muy graves, ajenas a todo interés político. Lo contrario, sería poner en manos del P. E. un arma que, al esgrimirla, fatalmente heriría las libertades y los derechos del pueblo. Este gobierno, no puede usar esa arma.

Para otras oportunidades el P. E. tendrá muy presente los anhelos expresados por esa H. cámara.

Saludo al señor presidente con mi consideación distinguida. — Borda. —G. N. Martínez.

Elecciones en Córdoba

Atendiendo a una solicitud del gobernador de Córdoba, señor Borda, el ministro del interior ha impartido las órdenes del caso a fin de que puedan circular por las oficinas de Correos y telégrafos, la correspondencia, telegramas y paquetes electorales con motivo de las elecciones

MALA FE

En su editorial de hoy, al ocuparse del mensaje del poder ejecutivo "La Nación" da una nueva prueba de su reconocida mala fe. En el artículo a que hacemos referencia, el [illegible] te en consideración la parte del mensaje relativa al departamento de hacienda de la nación.

Como en realidad no tenía nada qué decir, torturóse el cerebro a fin de encontrar un pretexto para censurar al actual gobierno. Hállalo, a su juicio, en la comparación de los presupuestos de 1915 y de 1917. De esta comparación deduce que, mientras la administración anterior logró hacer economías que ascendieron a 50.265.645.72 pesos, la presente administración no ha logrado economizar más que 46.536.000 pesos.

Presentada así, la cuestión parece de una claridad meridiana. Y en esto estriba la habilidad de "La Nación". Más cuando las cosas se examinan debidamente, descríbese que la habilidad se reduce a un simple esfuerzo de mala fe, ya que no es posible suponer ignorancia en un diario que se precia de bien informado.

Veamos cual es la verdad:

En el presupuesto de 1915, la partida destinada al servicio de la deuda pública general fué de pesos $6.521.648.97. En cambio, en el presupuesto de 1917 la partida para atender al servicio de la deuda escendía a 97.185.$94.03 pesos. Hay, como se ve, una diferencia de pesos 10.654.245.06 que "La Nación" no toma en cuenta para nada. Es precisamente esta diferencia la que hace aparecer al actual gobierno economizando menos que el anterior.

Por lo demás, no es posible que una comparación entre esos dos presupuestos sirva para juzgar las dos administraciones. Todo el mundo sabe que ambos presupuestos son de un mismo origen. Cuando se inauguró el gobierno radical, el presupuesto para 1917 había sido ya elaborado. No se puede, pues, sin una mala fe evidente pretender fundar una argumentación contra el radicalismo en una comparación semejante.

Conviene que "La Nación", si no quiere desacreditarse del todo, mejore su puntería.

El cisma conservador

No hay conciliación posible

Un balance de fuerzas

Las repetidas reuniones que se han venido realizando, propiciadas por los elementos de conciliación del partido conservador, no tuvieron resultado, como se preveía. Cada cual se ha atrincherado en sus posiciones y no afloja, como diría el paisano.

Se nota un crecido número de elemento "neutral" que no quiere, ni se atreve a comprometer su opinión con un pronunciamiento abierto y franco. Ese elemento se mantiene a la expectativa y en el balance de fuerzas que se hace, no puede contarse con seguridad, ni de uno ni de otro lado.

Con los informes más precisos que hemos podido recoger, estableceremos, sin embargo, la forma en que esas fuerzas se presentan, precisamente, en el momento en que la anunciada asamblea ha de realizarse. A estar a su exactitud de la que no podemos dudar por la seriedad de su procedencia, resultarían en minoría los "asambleistas", con el agregado de que entre los delegados que apoyan la tendencia de los mismos que llamamos "reformistas" hay muchos de situaciones electorales ficticias, donde no se cuenta con el aporte de votantes, sino en proporción muy relativa.

Están con los amigos del señor Ugarte los siguiente comité de la 1.ª sección: Campana, General Rodríguez, Navarro, Mercedes, Luján, Morón, Las Conchas, Vicente López, Moreno, Merlo, Matanzas y San Isidro. Se considera dudoso a San Fernando. Los "asambleistas" sólo cuentan con General Sarmiento. La cuarta sección se considera totalmente ugartista. San Pedro no tiene delegado.

En la tercera sección están con los amigos del señor Ugarte: La Plata con exclusión del comité universitario, Magdalena con un delegado, estando el otro indeciso y Florencio Varela. El resto de la sección responde a los "asambleistas".

En la cuarta sección se cuentan con la tendencia del señor Ugarte: Alberti, General Arenales, Caseros, Rojas, Carlos Casares, 9 de julio, Salto y 25 de Mayo y con los "asambleistas": Chacabuco, Chivilcoy (1 delegado), Pehuajó, Lincoln y San Pedro. Está indeciso Carlos Tejedor.

En la quinta sección están con los primeros: General Belgrano, General Alvear y Saladillo. Con los segundos: Azul, Chascomús, General Paz, Castelli y Monte. Se consideran dudosos General Guido, Dolores, General Madariaga, Conesa, Tapalqué y Maipú.

Finalmente, en la sexta sección cuentan los amigos del señor Ugarte con Bahía Blanca, Patagones, Villarino, Guaminí, Saavedra, Adolfo Alsina, Lobería, Coronel Vidal (1 delegado), Pellegrini, Tornquist y Tres Arroyos, y con los "asambleistas" Tandil, Ayacucho, Laprida y Balcarce. Como independiente se considera a La Madrid.

De los legisladores provinciales hay definidos ya con su tendencia favorable al señor Ugarte los senadores Soler, García, Güerci, Márquez, Negri, Del Gaje y diputados Amoedo, Sorarrain, Kaiser, Cioccone, Grant, Ruiz Guiñazú, Ramos, Casco, García Alberdi, Dávila, Nicolás y Héctor Robio, Urdinola, Palmeiro, García Herrera, Bracco y Amarante.

Responden a los "asambleistas" los senadores Gambié, Olasso, de Miguel, Grisolía, Graciano y los diputados Barceló, Perrando, Felipe y Carlos Castro, Carús, Vignart y Martínez.

Se clasifican además como independientes o dudosos los senadores Parodi, Garay, Buttl y diputados Míguez, Espil, Roncoroni, Gómez y Salcedo.

De los legisladores nacionales están con la primera tendencia los senadores García e Irigoyen y diputados Marco Aurelio y Nicolás Avellaneda, Arce, Agote, Costa, Moreno (A.) y Massa. Con la segunda, los diputados Moreno (R.), Pagés, Barceló, Demaría, Rodríguez Alf., Sánchez Sorondo y Santamarina.

Como independiente, aún después de la renuncia de su cargo de secretario de la junta, se considera al señor Escobar.

Acorazado "Minas Geraes"

Lo acompañan los destroyers "Alagoa" y "Sergipe"

En el departamento de marina se recibió esta mañana un despacho anunciando que el acorazado "Minas Geraes" vendrá a nuestro puerto acompañado de otras dos unidades de la escuadra brasileña: los destroyers "Alagoa" y "Sergipe".

Comandan estas dos naves, respectivamente, los capitanes de corbeta Augusto de Porto y Joao A. de Souza, siendo el jefe de la división el comandante del acorazado, capitán de mar y tierra José M. Penido.

El ministerio ha dispuesto que el crucero "9 de Julio" y un aviso salgan hasta Punta de Indio para recibir y dar escolta a los buques de la nación hermana, indicándoles el momento oportuno de entrar a nuestro puerto.

Como el acorazado brasileño tiene gran calado, será necesario un repunte de la marea para que pueda penetrar en la dársena norte, en la cual se designará un sitio conveniente, a fin de que amarren los tres buques.

CENTENARIO DE DOLORES

La peregrinación patriótica

La subcomisión de fiestas delegada por la junta ejecutiva para las fiestas del centenario de Dolores ha ultimado todos los preparativos referentes a la peregrinación patriótica que se verificará a dicha ciudad el 24 del corriente.

De acuerdo con el programa adoptado, el tren especial compuesto de coches de primera y restaurant, partirá el día 24 de mayo a las 7.05 de la mañana de la estación Constitución; y al regreso, lo hará de Dolores el 27, a las 7.20 de la mañana.

Los boletos se adquirirán en la secretaría de la comisión, calle Florida número 230, donde se ofrecerán todas las referencias conducentes a facilitar este viaje. En la estación Constitución no se expenderán boletos para el tren especial.

En la misma secretaría se expenderán medallas conmemorativas del homenaje, las que han sido mandadas acuñar por la comisión.

Como el tren preparado es de capacidad limitada, se hace necesario que los boletos se retiren antes del 20 del corriente.

Escuela de Artes y Oficios

DONACIONES ENCOMIABLES

Ha despertado gran interés entre el vecindario de varias provincias la iniciativa del ministro de instrucción pública, hoy ley de la nación, tendiente a crear escuelas de artes y oficios, cuyo valor en la educación nacional será enorme, al fomentar y orientar las aptitudes de millares de ciudadanos, hacia las artes y oficios de su predilección.

De ahí las donaciones, verdaderamente encomiables que esos vecindarios hacen al ministerio de instrucción pública para que instale en el radio de sus pueblos y provincias escuelas de esa índole, a cuyo objeto ceden terrenos, edificios y hasta diversas sumas, para comprar los materiales que sean necesarios.

Con fecha de hoy el P. E. ha dado un decreto por el ministerio de instrucción pública, aceptando la donación de un terreno situado en la ciudad de La Banda, que hacen al mismo los señores Román Montenegro, Abraham Kosamek y Juan B. Giménez, destinado a la instalación de la escuela de artes y oficios de la provincia de Santiago del Estero, dándoles las gracias. Se comisiona, al mismo tiempo, al director del citado establecimiento, Sr. Vicente Zuloaga, para que, en nombre del P. E. firme la escritura respectiva, a cuyo efecto la escribanía mayor de gobierno deberá extenderle el poder correspondiente.

La guerra mundial

EN EL FRENTE OCCIDENTAL

DESARROLLO DE LAS OPERACIONES

(DE NUESTROS CORRESPONSALES Y DE LA AGENCIA HAVAS)

Desarrollo de las operaciones

LONDRES, mayo 18. — Un oficial superior británico, entrevistado por la Agencia Reuter, declaró lo siguiente:

Durante la pasada semana se produjeron pocos acontecimientos importantes.

Se libraron una serie de operaciones de detalle, en las cuales en conjunto tuvimos la mayor parte. Los alemanes efectuaron dos ataques de detalle, ambos sin éxito, mientras que los aliados efectuaron un cierto número de operaciones coronadas por el éxito más completo.

De una manera general, la ventaja está de nuestro lado, y en todas partes donde los alemanes alcanzaron nuestras líneas, fueron arrojados de ellas.

Los combates en el aire han sido muy satisfactorios; entre el 9 y el 15 de mayo tenemos la seguridad de haber derribado 71 aparatos enemigos, mientras que el enemigo sólo derribó 19 de los nuestros.

Respecto al empleo de carros de asalto (tanques), el 24 de abril fué la primera vez que los alemanes hicieron verdaderamente empleo de esa arma, cuando pusieron seis en acción y obtuvieron cierto éxito hasta el momento en que nuestros carros de asalto de tipo pesado aparecieron en escena y arrojaron a los alemanes. Nuestros carros de asalto de tipo ligero, que sólo eran siete, infligieron severas pérdidas al enemigo.

Se estima que esos siete carros de asalto pusieron a 400 enemigos fuera de combate y detuvieron el ataque enemigo, mientras que nuestras pérdidas en todo y por todo se elevaron a 5 hombres. De manera que con una tripulación de carros de asalto de 20 hombres pusimos 400 alemanes fuera de combate y quebrantamos el asalto de una brigada entera.

Después, hablando sobre los comunicados alemanes y el carácter falso de la propaganda alemana, el citado oficial añadió:

Los alemanes, por medio de la radiotelegrafía, el 30 de abril dijeron que la 56a. división británica había sido aniquilada.

En realidad, las pérdidas sufridas por esa división entre el 21 de marzo y el 3 de abril, se elevaron a 43 oficiales y 1.425 hombres.

Los alemanes afirmaron también que el 4o. regimiento de Rork-Shire fué hecho prisionero casi completamente.

La cifra exacta de los hombres de ese regimiento que nos faltan es 191.

El enemigo afirmó también que el 5o. regimiento de Berkshire fué aniquilado, mientras que el hecho real es que perdimos 4 oficiales y 100 hombres.

El aserto alemán según el cual nuestras pérdidas se elevan a seiscientos mil hombres, solo puede ser calificado de absoluta mentira.

La situación general en el frente oeste está poco más o menos incambiada, excepción hecha de que los alemanes se aperciben de que toda la fuerza de impulsión del primer esfuerzo se ha agotado y que los ataques parciales no son provechosos.

Los alemanes han sido detenidos pero ahora preparan un esfuerzo realmente importante. Cuanto más esperan mayor será el número de tropas que lanzarán en el entrevero, y sin ninguna duda pueden ejecutar un ataque completamente formidable.

Si esperan aun más serán probablemente capaces de reanudar la ofensiva en un frente de cincuenta millas como lo hicieron el 21 de marzo; pero también nosotros tenemos más tiempo y podemos preparar mejor nuestros planes.

La continúa llegada de tropas norteamericanas es cada vez más rápida.

Los alemanes trataron de aminorar el alcance del esfuerzo norteamericano, pero no creo que el estado mayor alemán pueda ignorar la seria amenaza que constituye para ellos, pues de lo contrario es difícil que se hubieran arriesgado en esta enorme ofensiva.

Estamos convencidos que los norteamericanos efectuarán la tarea que se han impuesto, que la nación norteamericana no abandonara su esfuerzo antes de que esa tarea quede completamente terminada.

En la Palestina, el principal objetivo de las operaciones del general Allenby ha sido sobradamente alcanzado. El fin perseguido no era solamente ocupar la región del este del Jordán, si no atacar a las tropas turcas y hacer así más fácil la situación en el sur de los árabes.

Todo esto ha sido obtenido ampliamente: los árabes sacaron ventajas de ello y han puesto prácticamente fuera de uso toda la línea férrea de Hedjaz.

No aconteció nada nuevo en la Mesopotamia, donde las operaciones de Marshall han sido extremamente felices. Debemos luchar contra la naturaleza, y la táctica de los turcos, que es de huir frente a nosotros, aumenta aún más las dificultades. Los turcos hacían un gran esfuerzo hacia Persia y las regiones del mar Caspio; nuestro objetivo era de oponernos a ello en todo lo posible y sabemos que hemos atraído varias divisiones turcas.

Nuestras informaciones indican que el ejército italiano, el cual ha recobrado su moral y está lleno de arrojo, espera inminentemente un ataque austriaco.

Raid aéreo sobre París

PARIS, mayo 18. — Anoche a las 10.35 fué dada en esta capital la señal de alerta y a las 11.50 se dió la señal de que todo peligro había desaparecido.

En el mar Báltico

LONDRES, mayo 18. — El almirantazgo inglés, describiendo las operaciones de los submarinos británicos en el mar Báltico, explica como los submarinos atacaron continuamente y destruyeron buques de guerra enemigos vigilando atentamente la flota alemana de una manera tan eficaz que al final los buques alemanes se quedaron en sus puertos.

No se puede alegar ningún caso en que un submarino británico haya hundido un buque mercante a simple vista. Dieron siempre a la tripulación el tiempo necesario para abandonar los buques y la llevaron hacia el puerto más próximo o lo escoltaron hasta un buque neutral. Las propiedades de los marinos no fueron nunca consideradas como botín de guerra.

El almirantazgo describe detalladamente las hazañas que dieron por resultado el hundimiento del buque de línea "Prinz Adalbert", y de un crucero ligero de la clase del "Ancona".

En lo que se refiere a las operaciones contra buques mercantes, los siguientes incidentes son casos típicos.

Un submarino británico descubrió y persiguió a un vapor que venía de Hamburgo cargado de madera. El submarino hizo al vapor una señal para que se detuviera. Varios tripulantes del submarino subieron a bordo del buque y dieron orden a la tripulación de que lo abandonara. Después fueron abiertas las válvulas y se hizo volar el buque el cual se hundió.

Mientras tanto fué apercibido un trasatlántico de la Hambourg América que navegaba con las luces apagadas. Algunos hombres fueron encargados del abordaje del buque el cual fué alcanzado y se halló que estaba cargado de hierro destinado a Stettin.

La tripulación abandonó tan rápidamente el buque que el interrogatorio iniciado no pudo ser continuado. El buque fué hundido como el primero y algunas horas después otros dos buques sufrieron la misma suerte.

Al día siguiente el comandante del submarino informó que todo el tráfico alemán había cesado.

Las minas en el golfo de Nápoles

ROMA, mayo 18. — La agencia Stefani dió a la publicidad la siguiente nota oficiosa:

Los diarios alemanes, aprovechando la alusión hecha en el parlamento sobre minas colocadas por submarinos enemigos en el golfo de Nápoles, afirmaron que ese golfo está sembrado de minas.

Se trata de una de las acostumbradas exageraciones del enemigo que solo puede engañar a los que no conocen los límites y el alcance de la acción de los submarinos colocadores de minas.

Les es fácil penetrar en una superficie de agua de la amplitud del golfo de Nápoles y colocar en una pequeña zona un mortífero cargamento. Fué, pues, posible a un submarino enemigo efectuar su misión hasta en el golfo de Nápoles. Pero el cargamento de minas de un submarino, como es conocido por todos los peritos navales, está necesariamente contenido en límites muy restringidos. Conviene recordar que la carga máxima de un submarino son 36 minas, y por lo tanto la colocación de minas de que los diarios alemanes hablan fué en realidad poca cosa y sus efectos fueron enseguida anulados por la tarea diligente y rápida de nuestros levanta-minas.

La empresa tan elogiada por el enemigo que hubiera tenido que hacer muy peligrosas para los buques las aguas de Nápoles, se redujo por lo tanto a uno de los conocidos episodios de la guerra submarina, el cual fué remediado inmediatamente y la navegación en el golfo de Nápoles, es inútil decirlo, es plenamente normal y segura.

Intervención de Catamarca

La reorganización del poder judicial

Constitución de la Corte de Justicia

CATAMARCA, mayo 18. — Apareció el esperado decreto organizando el poder judicial, reeligiendo de entre los miembros antiguos tres funcionarios de los nueve que lo componen. Mediante el decreto referido la corte de justicia está formada así:

Doctor Julio Herrera, Saturnino Gutierrez, Guillermo Leguizamón, juez del crímen doctor Guillermo Correa y A. Robin.

Jueces de primera instancia los doctores Mauricio Herrera y Valentín Varela, fiscal de estado, doctor Julio P. Acuña, agente fiscal, doctor Luis Barrionuevo y ministerio pupilar, doctor Fernando Lobo. De los nombrados, el fiscal doctor Acuña en política es independiente, los doctores Leguizamón, Barrionuevo y Lobo son conservadores y los cinco restantes son de filiación radical.

BANDA MUNICIPAL

EL CONCIERTO DE MAÑANA

En el teatro Colón, a las 3 de la tarde, dará mañana un concierto popular y gratuito la banda municipal que dirige el maestro Malvagni.

En el concierto de mañana se repetirá el programa del domingo pasado en que figuran obras de Moszkowski, Saint-Saens, Schubert, Gallo, Verdi, Massenet, Beethoven, Wagner y Strauss.

Conflictos ferroviarios

La admisión de los obreros

Contestación de las empresas a la nota del ministro Torello

Los gerentes de las empresas a las cuales enviara el ministro de obras públicas, la nota que publicamos hace pocos días, referente a la admisión de los obreros, han contestado con las notas que publicamos a continuación:

Buenos Aires, mayo 17 de 1918. — A S. E. el señor ministro de obras públicas de la nación, doctor D. Pablo Torello.

Tengo el honor de acusar recibo y contestar la nota de V. E., fecha 13 del actual, llegada recién el 15 a mi poder, relativa a la normalización de los servicios en esta empresa y readmisión de una parte de su personal que intervino en la huelga última.

Desde hace ocho meses, la administración de esta empresa se desenvuelve en medio de una situación absolutamente anormal, producida por la indisciplina creciente de una parte de su personal, que con su acción perturbadora trastornaba la organización de los servicios, en forma tal que toda la decidida voluntad y los esfuerzos de la administración no han logrado impedir repercuta sobre la regular ejecución de los transportes y afecte gravemente los intereses del comercio, la industria y el público en general.

Han exteriorizado la agitación e inquietud constante de los obreros, una huelga general y varias parciales, producidas estas últimas con motivos fútiles e irrazonables, habiéndose dado el caso de que con una de ellas se intentara obligar a la empresa a excluir ilegalmente del uso del ferrocarril a determinados consignatarios, porque así lo resolvía la Federación Obrera Ferrocarrilera, a título de solidaridad.

El servicio de pasajeros había dejado de ofrecer seguridad alguna en cuanto a la regularidad de su funcionamiento, desde que la actitud insubordinada de uno o más empleados retardaba durante horas la marcha de un tren, o una de esas huelgas sorpresivas, producidas sin anuncio previo, interrumpía durante varios días el tráfico.

Por iguales razones, los transportes de cargas y haciendas se efectuaban en forma irregular y con retardos, que, al par que perjudicaban a la empresa en sus intereses, causaban serios trastornos y daños a cargadores y consignatarios.

Toda la buena voluntad y la prudencia puestas por la empresa y su personal superior con la mira de inducir por el convencimiento, al personal, al cumplimiento exacto de sus deberes; toda la benevolencia usada en la represión de esas faltas, procurando con la persuasión corregir ese estado anormal, han resultado ineficaces ante la actitud y los procederes de una parte de ese personal empeñado, con una propaganda constante e incansable, en mantener la agitación y extender la indisciplina entre los compañeros de trabajo.

El elemento honesto y laborioso, que es en realidad la gran mayoría dentro del personal de la empresa, se encontraba cohibido en la ejecución de sus tareas, pues su buen desempeño era causa bastante para verse víctima de burlas, injurias y calificaciones despectivas, y acusados de abyección y servilismo. Muchos de ellos, con el propósito de evitarse incidentes, optaban por imitar a los propagandistas del mal servicio, prestando los propios en forma deficiente, para así escapar a sus denuestos.

Los superiores inmediatos de esos propagandistas de la indisciplina y el desorden, obreros y empleados ellos también, se veían obligados a soportar en silencio y dejar impunes sus faltas, sin intentar requerir su corrección, para evitarse las injurias, amenazas y desagrados de toda clase, que eran consecuencia inmediata de cualquier reprimenda.

La terminación de las diversas huelgas anteriores ha sido señalada por la readmisión de todo el personal que en ellas hubiera participado, bajo la condición de que no se producirían represalias; la empresa cumplió siempre su compromiso, mientras que una parte del personal huelguista, tan pronto como reanudaba sus tareas, iniciaba sus hostilidades contra los que no los habían acompañado en el paro o los nuevos empleados y obreros tomados por la empresa para atender el servicio durante las huelgas.

Esa situación, que es ya insostenible, había sido denunciada anteriormente por la empresa a V. E. y a la dirección general de ferrocarriles en reiteradas notas, haciendo presente la imposibilidad en que se veía la administración de afrontar las responsabilidades consiguientes a la prestación del servicio público con un personal que resultaba gobernado, no por la empresa, responsable por la ley y ante el público de sus actos, sino por la Federación Obrera Ferrocarrilera, asociación gremial ajena a toda responsabilidad.

Ha sido en tal situación que se ha llegado a la última huelga general producida sin razón alguna por parte del personal, en una tentativa de imponer por la fuerza uno de los objetivos señalados a sus asociados por el congreso de dicha asociación, en diciembre del año pasado.

La administración de la empresa conceptúa que la situación descripta no puede prolongarse; que es un deber ineludible de su parte propender a ponerle término depurando su personal, con la eliminación de los elementos perturbadores que lo anarquizan, lo inducen a faltar a sus deberes y lo arrastran a movimientos subversivos, con grave detrimento de los intereses de la empresa y perjuicio irreparable del país en general. Conceptúa que, aparte de los intereses de su personal honesto y laborioso, que es la gran mayoría, y de los propios de la empresa, que es ante todo en defensa de los intereses del público en general que debe realizar esa obra de saneamiento, como medio único de asegurar la normalidad y regularidad del servicio y la tranquilidad de su personal.

No podría la empresa prudentemente fundar esperanza alguna de mejoramiento, en las promesas que los consejos gremiales de ciertas asociaciones formularon, de no promover nuevas huelgas ni continuar con la propaganda anarquizadora, no sólo porque tal ha sido siempre el compromiso implícito que ha precedido a las anteriores readmisiones de todo el personal sin distinción — compromiso nunca cumplido, — sino también porque tales promesas están en oposición con antecedentes de todos conocidos.

El congreso celebrado por la Federación Obrera Ferrocarrilera en diciembre del año último, señaló como objetivos inmediatos de la asociación, la obtención de todas las pretensiones que constituían los pliegos de condiciones de septiembre y octubre del año pasado; señaló igualmente como medios para la consecución de esos fines las huelgas y el sabotage. ¿Cómo podrían, Excmo. señor, las comisiones encargadas de cumplir esas resoluciones del congreso referido, prometer sinceramente no continuar en la acción desarrollada hasta hoy, cuando es ella la razón de su existencia? ¿Cómo podría la empresa dar crédito a esas promesas y fundar en ellas la regular prestación del servicio público, de que es directamente responsable por las leyes, sin poder declinar esa responsabilidad ni en los empleados ni en sus asociaciones gremiales?

Esta administración habría deseado vivamente que las vistas de V. E. hubieran coincidido en absoluto con las suyas, para haber podido realizar sin reatos y en toda la amplitud que conceptúa necesaria para que sea plenamente eficaz, esa obra de depuración, que sabe enérgicamente requerida por los intereses del público y la tranquilidad del personal. Defiriendo, sin embargo, a las indicaciones del P. E., la empresa está y seguirá admitiendo todo el personal que, por sus condiciones de trabajo, merezca la estimación de sus superiores y que, a juicio de ella, no constituya un peligro para el mantenimiento de la disciplina, la regularidad del tráfico, la tranquilidad de sus obreros y el orden público.

Con referencia al último párrafo de la nota de V. E., me complazco en manifestar que desde el 29 de abril último se restablecieron los servicios; que el tráfico se ha ido normalizando en la forma común, con tan sólo los inconvenientes propios a toda época subsiguiente a una huelga, y que en la actualidad está totalmente regularizado y la empresa tiene todo el personal requerido para la debida y exacta prestación del servicio público.

Saludo a V. E. con mi consideración distinguida — (Firmado): J. M. Eddy, gerente interino del Ferrocarril del Sud.

Mayo 17 de 1918. — A S. E. el Señor Ministro de Obras Públicas de la Nación, Dr. Don Pablo Torello.

Señor ministro:

Tengo el honor de acusar recibo de la nota de V. E. en la que manifiesta que estimaría a esta gerencia la adopción de medidas conducentes a normalizar la situación, haciendo cesar, dentro del más breve término, las causas que perturban la regularidad de los servicios en las líneas de esta empresa, a cuyo fin, el señor ministro, expresa el deseo de que sea reincorporado todo el personal obrero que se declaró en huelga últimamente.

Si este deseo del señor ministro solo tuviera la finalidad enunciada, estaría cumplido, por parte de la empresa, con la simple manifestación de que los servicios se encuentran completamente normalizados en todas sus líneas, como consecuencia de haberse presentado, puede decirse, la totalidad del personal a reanudar sus tareas, sometiéndose a los reglamentos oficiales.

Pero V. E. invoca un hecho nuevo, que le induce a pensar que pueden repetirse los conflictos que tanto han perturbado la economía nacional, hecho que consiste en la negativa a readmitir, íntegramenee, el personal obrero que actuó en la reciente huelga.

V. E. considera injustificada tal negativa, y afirma que la empresa traslada a un terreno de represalias, sus relaciones con los obreros, especialmente por haber éstos manifestado, explícitamente, que la readmisión de todo el personal alejará la perspectiva de nuevas huelgas.

Esto me obliga, señor ministro, a recordar brevemente los antecedentes del entredicho actual — cuya gravedad no se nos oculta, dados los intereses que aparecen comprometidos, antecedentes que pondrán de manifiesto los móviles que nos han guiado y los hechos que los fundamentan.

Pero antes de recordarlos, debo expresar a V. E., que justamente compartimos la manera de encarar el asunto, en lo que se refiere a la trascendencia que seguramente tendrá la resolución que se tome.

La huelga parcial producida por los guardas que abandonaron el servicio, desconociendo la reglamentación oficial del trabajo, fué seguida de una huelga general de solidaridad o simpatía, decretada por el Consejo de la Federación Obrera Ferroviaria a título de que la empresa se negaba a readmitir a una parte de dichos guardas, que habían sido reemplazados para atender, con la premura que el interés general requería, los servicios públicos. Fué en presencia de esta huelga general que la empresa resolvió la selección de su personal lo que determinó la eliminación de una parte del mismo.

Aquella huelga parcial, originaria del conflicto, fué considerada por V. E. como totalmente injustificada, y ello no solo por su falta de fundamento — ya que los obreros se habían revelado contra el reglamento oficial, cuya interpretación auténtica conocían — sino también porque omitieron proceder de acuerdo con el decreto del Poder Ejecutivo, fecha 13 de febrero de 1910, que estableció los procedimientos a que debían ajustarse, para la solución de las dificultades que se suscitaran en la aplicación del reglamento del trabajo.

Fué por eso que V. E., con toda justicia, no objetó en forma ni momento alguno, la medida adoptada por la empresa, de reemplazar los guardas que habían abandonado el servicio.

No hubo, entonces, propiamente, el propósito deliberado de eliminación, sino el de mantener al nuevo personal; y la prueba es que cuando los guardas huelguistas se presentaron a tomar servicio, fueron admitidos todos aquéllos cuyos puestos se hallaban aún vacantes.

Vino después la referida huelga general de simpatía o de solidaridad, que no fué otra cosa que un movimiento de protesta, de rebelión, — esta vez contra la empresa — porque había cubierto las vacantes dejadas por el personal alzado contra la reglamentación oficial.

Si la primera huelga era injusta, la segunda, consecuencia inmediata y directa de aquélla, presentaba el mismo aspecto, reagravado considerablemente desde que revelaba el propósito preconcebido de hacer revivir, con mayor extensión e intensidad, un movimiento que había sido condenado por el gobierno y por la opinión pública. En esta oportunidad, la empresa creyó que había llegado el momento de seleccionar su personal.

Las huelgas, señor ministro, se venían repitiendo con demasiada regularidad; todas se caracterizaban por actos de violencia, de depredación, de pillaje, de hechos delictuosos; y no solo iba tomando el mal un aspecto crónico, sinó que aún en los períodos de calma, ésta era alterada por fermentos de agitación que se traducían en quebrantamientos de la disciplina, pérdida de autoridad en los superiores y molestias más o menos disimuladas pero frecuentes, al personal que se había hecho notar por su lealtad y su espíritu de orden, negándose a veces a verdaderos actos de intimidación.

Hemos soportado todo, absolutamente todo lo posible, procediendo siempre con el mayor espíritu de moderación y hasta de tolerancia, en el deseo de que la paz volviera a los ánimos; pero estamos convencidos de que el derecho de selección del personal, que hemos ejercitado últimamente con toda circunspección, con toda prudencia, inspirados en la justicia y en la equidad, es una medida dolorosa en todo sentido, pero también necesaria en el momento actual, y hemos acudido a ella convencidos de que la readmisión total del personal huelguista nos impediría cumplir con los deberes que nos imponen las leyes y los contratos para con el gobierno y el público, aparte de que los legítimos intereses de la empresa sufrirían graves perjuicios y la marcha de nuestra administración sería imposible o poco menos.

Siento disentir con el señor ministro en la idea de que la denegación del deseo que formula, podría ocasionar perjudiciales consecuencias. Por el contrario, abrigo el convencimiento de que tales perjudiciales consecuencias vendrían, inevitablemente, si se realizara la readmisión de todo el personal.

La empresa, señor ministro, al seleccionarlo, busca la protección de sus propios intereses y también de los del público, contra el peligro que entraña la presencia de agitadores y de empleados y obreros que han perdido la estimación de sus superiores, no por plegarse a la huelga, no por producirla, sinó por producirla sin motivo, peor aún, por producirla sobre la base de un hecho que era, como lo he recordado, anteriormente, el incalificable alzamiento contra una resolución oficial dictada precisamente por el gobierno, de que V. E. forma digna parte, para tutelar los legítimos intereses de los obreros. La empresa, en fin, ejercita el derecho de libertarse especialmente de los que han actuado durante el proceso de la última huelga y de las anteriores, en forma que ha llegado a producir la convicción de que no deben permanecer en sus puestos, tanto más cuanto que su permanencia se traduciría en las acostumbradas amenazas a los obreros juiciosos, que son la inmensa mayoría y que no ocultan su deseo de que se les deje trabajar tranquilos.

Por ello me es grato manifestar a V. E. que esta administración ha readmitido y seguirá readmitiendo, todo el personal de orden, acreedor a ello, y que continuará, invariablemente, aplicando este principio, reservándose el derecho indiscutible de separar aquellos elementos que a su juicio, constituyan un peligro para el mantenimiento y la seguridad del tráfico, para la tranquilidad de sus obreros y para el orden público.

En este sentido, me es grato asegurar al señor ministro, que he tomado y aún ampliaré las disposiciones más adecuadas y que ofrezcan las mayores garantías de imparcialidad, a fin de oír las reclamaciones que nos formulen los obreros, las que serán estudiadas con toda atención y benevolencia, para resolver en definitiva con el más estricto espíritu de justicia.

Aprovecho esta oportunidad para presentar a V. E. la seguridad de mi mayor consideración — (Firmado) Harry Usher, administrador general.

ECOS PARLAMENTARIOS

SESION EN DIPUTADOS

Incorporación de electos — Proyecto de ley

Sobre el empréstito municipal

NOMBRAMIENTO DE COMISIONES: SORTEO DE BANCAS; DIAS Y HORAS DE SESION

LA SUSCRIPCION AL DIARIO DE SESIONES

Celebró ayer bajo la presidencia del doctor Saguier su primera sesión ordinaria del período la cámara de diputados. Al iniciarse la misma había justamente el número del quorum en el recinto y 67 diputados en la casa.

Después de darse por aprobada el acta de la sesión última, la presidencia invita a los electos por las provincias de Entre Ríos y Buenos Aires, señores Celestino I. Marcó y M. J. Sánchez Sorondo, a prestar el juramento de práctica para incorporarse a la cámara. Así lo hicieron entre el aplauso de los presentes. Como se sabe, el doctor Marcó fué elegido vicepresidente primero de la cámara como candidato radical.

Se dió cuenta en seguida de los asuntos entrados.

Había entre ellos los mensajes ya conocidos del P. E. informando de los decretos de clausura de las sesiones extraordinarias; de la apertura del 57 período legislativo y de la trasmisión del mando presidencial, así como el que veta las disposiciones contenidas en los artículos 45, 48, 50 y 51 e inciso 3, ítem 12, partida 3 del anexo E. de la ley de presupuesto en vigencia. (A la comisión de presupuesto).

Proyectos de ley—

Se dió destino a sus respectivas comisiones a los siguientes proyectos de ley que sus autores fundan por escrito, como lo establece el reglamento:

Del señor Jaramillo, sobre la justicia de paz letrada para la capital. (A la de justicia).

—Del señor Dickmann, derogando el inciso 7, artículo 44, capítulo V de la ley No. 1420, sobre pago de matrícula escolar para la enseñanza primaria. (A la de presupuesto).

—Del señor De Tomasso, derogatorio de las leyes de defensa social y de extrañamiento de extranjeros. (A la de negocios constitucionales).

Empréstito municipal—

El diputado Molina reproduce su anterior proyecto de ley que autoriza a la municipalidad a contraer un empréstito de cinco millones de pesos moneda nacional a un plazo que no exceda de tres años, para cubrir el déficit del presupuesto del corriente año. La municipalidad deberá fijar las demás condiciones del préstamo.

Al fundarlo, dice el señor Molina que el tiempo transcurrido desde que lo presentó por primera vez no ha hecho sino confirmar sus predicciones: las entradas disminuídas en 7 millones de pesos no permiten conservar ni el personal; hay obras públicas que se tendrán que abandonar a medio hacer con gran perjuicio para los intereses públicos. A impedir esos males tiende el proyecto que sólo esboza la idea; lo demás sería obra del estudio que hará la respectiva comisión. (A la de hacienda).

Sorteo y comisiones—

A indicación del señor del Barco, se resolvió pasar a estudio de la comisión de peticiones y poderes el caso de los sorteos de las bancas por dos años que deberá hacerse entre los electos de la capital y de las provincias de Buenos Aires y de Córdoba.

Quedó autorizada la presidencia a moción del señor Pradere para proceder a la designación de las comisiones permanentes, así como las especiales que no han terminado con su cometido.

La nómina de las comisiones especiales que funcionaban en el período anterior es la siguiente:

Reformadora del reglamento, especial investigadora de armamentos, especial reformadora del código de justicia militar, de explotación de petróleo en Comodoro Rivadavia, especial revisadora del trust de la carne, investigadora de las obras del río Tercero, investigadora de la higiene de las fábricas, del estudio de la legislación penal y carcelaria, investigadora de la enseñanza agrícola, investigadora de la administración de marina, investigadora de los precios de los artículos de alimentación, investigadora de la administración de los ferrocarriles del estado, investigadora de los alquileres de las viviendas de los trabajadores, investigadora de los trusts,, especial para el estudio del proyecto de ley del poder ejecutivo sobre impuestos a los billetes de la lotería con destino a combatir la tuberculosis.

La presidencia someterá oportunamente a la consideración de la cámara el estudio que haga sobre la situación de estas comisiones.

Días y horas de sesión—

A moción del señor Moreno (A.) se resolvió designar los días y horas habituales para sesiones. Esos días son los lunes, miércoles y viernes a las 3 y media de la tarde. La presidencia observó que la tolerancia para la espera se prolongaría hasta las 4 de la tarde, hora en que irremisiblemente declarará cerrado el libro de asistencia.

Suscripción al diario de sesiones—

El diputado Molina presenta el siguiente proyecto de resolución:

Artículo 1o. Queda fijada en cinco pesos anuales la suscripción al Diario de sesiones.

La suscripción comprende las sesiones ordinarias, las de prórroga y las extraordinarias del período legislativo.

Art. 2o. A los efectos del artículo anterior se formularán los pedidos de suscripción en papel sellado de cinco pesos moneda nacional y contra cada pedido la secretaría entregará al suscriptor una tarjeta que lo acredite como tal. Los pedidos podrán hacerse hasta el 15 de julio de cada año.

Art. 3o. Clausurada la suscripción el señor presidente de la honorable cámara solicitará las sumas necesarias para la ampliación del número de ejemplares del Diario de sesiones en relación al número de suscriptores.

Art. 4o. No podrán agregarse al Diario de sesiones documentos o antecedentes que excedan de cuatro páginas por cada número, si la honorable cámara, por dos tercios de votos, no resolviera autorizar inserciones por mayor número de páginas.

Art. 5o. Publíquese y hágase saber a quienes corresponda.

Al fundarlo dice su autor el

Sr. Molina — Pido la palabra.

La forma en que se ha sancionado la impresión del Diario de sesiones y el exiguo tiraje autorizado va a ponernos en el caso de no poder difundir los debates de la cámara en la proporción y medida que serían de desear. La publicidad de los debates en la forma de extracto hecho por la prensa diaria no satisface, a mi juicio, la necesidad del electorado de conocer a fondo la actitud de cada diputado y las razones de la legislación que se dicta.

El reparto gratuito del Diario de Sesiones tiene, señor presidente, un doble inconveniente: primero, que generalmente se reparte a personas que no tienen mayor interés en leerlo y piden el Diario de Sesiones, o porque encuentran a mano un diputado a quien solicitarlo o porque desean lucir su influencia en la cámara entre los amigos del barrio. El otro inconveniente, señor presidente, es que el sistema es caro y no encuadra dentro de lo autorizado por la ley de presupuesto.

En estas condiciones, con el fin de dar toda la difusión posible a los debates parlamentarios, he creído que era conveniente fijar una pequeña cuota de cinco pesos anuales, lo que se reduce a cuarenta y tantos centavos mensuales, poniendo el Diario de Sesiones al alcance de la clase trabajadora que se interese por leer lo que aquí se discute.

La forma de pago con sellos es altamente conveniente porque nos ahorra una tesorería, con gastos absolutamente inútiles. El ideal en materia administrativa es disminuir en lo posible el número de oficinas de percepción. Tenemos, por ejemplo, en la capital varios impuestos sobre la propiedad y que es percibido por una oficina municipal; y el impuesto de obras sanitarias, que lo percibe otra colecturía de las obras de salubridad. Estas tres oficinas perceptoras recargan el presupuesto con gastos absolutamente inútiles, pues bastaría que la ley distribuyera la percepción entre las distintas reparticiones que deben beneficiar de esos impuestos.

No ha llegado el momento de planear esta discusión respecto de punto tan importante; pero en este detalle debe aplicarse el mismo principio: sin necesidad de una colecturía especial, la cámara podrá obtener una entrada nada despreciable para ayudar la publicación del Diario de Sesiones.

Otra parte del proyecto se refiere al uso y abuso que hemos hecho de insertar en el Diario de Sesiones una cantidad de documentos, muchas veces útiles y muchas veces absolutamente inútiles, documentos que leídos dentro de tres o cuatro años casi no tendrán sentido, y el lector no se explicará su inserción en el Diario de Sesiones. Por esto se restringe a un número dado para aquellos documentos indispensables; y si hubiera realmente algún documento de gran importancia, entonces la cámara, por dos tercios de votos, podrá autorizar su inserción.

Con esta restricción habremos hecho una economía nada despreciable y habremos contribuído a que estos libros que publicamos anualmente no sean realmente interminables; constituyen casi una pequeña biblioteca de muchas cosas útiles, pero también de muchas cosas inútiles.

Nada más tengo que decir.

—Pasa el proyecto a la comisión de peticiones.

No habiendo más asunto que tratar, se levanta la sesión.

Riqueza forestal

Exhibición de coches fabricados con maderas argentinas

El director de agricultura y defensa agrícola, doctor Felipe Senillosa, ha recibido una nota de la oficina de bosques y yerbales, poniendo de manifiesto la conveniencio que existe en exhibir en Buenos Aires, el convoy llamado "tren presidencial", que se encuentra en los talleres del ferrocarril del estado, Tafí Viejo.

Este tren consta de coche dormitorio, comedor, furgón y cocina.

Como ese convoy está construído con maderas argentinas formando un hermoso conjunto por la variedad de las mismas, la oficina de bosques y yerbales, cree oportuna su exhibición en estos momentos, que el comercio de madera está adquiriendo un vasto desarrollo.

El doctor Senillosa, ha solicitado del ministro del ramo la exhibición en esta capital de dicho tren, con el objeto de que el público conozca y valore la riqueza de las maderas del país, demostrando en la práctica la utilidad de ellas.

La denuncia de los tratados de comercio de Inglaterra

NO PERJUDICARIA A LA ARGENTINA

Nuestros mercados son de gran conveniencia y ventaja para Europa y especialmente para Inglaterra

SU DEMOSTRACION

El Ministro de Hacienda de Inglaterra, anunció en el Parlamento de aquel reino el propósito del Gobierno inglés, de denunciar los tratados de país, que contengan la clausula de las ventajas de la nación, más favorecida.

Al comentar este propósito del Gobierno de la Gran Bretaña, y recordar que igual actitud adoptó el de Francia, los diarios de Londres hacen alusiones a lo que podrá afectar a nuestro país, la denuncia del tratado anglo-argentino,

El asunto de los tratados de comercio, es para la Argentina tan claro y evidente ante los hechos, que no admite controversia la afirmación de que la denuncia de los convenios, tanto del que tiene celebrado con Inglaterra, como los [illegible] demás naciones, en nada perjudicaría los intereses nacionales y que más bien podría favorecerlos.

La riqueza nacional se halla cimentada sobre bases sólidas, y valorizada, precisamente, por razón de las circunstancias que motivan esos proyectos de que hablan los hombres de Estado de Francia e Inglaterra, y que, seguramente, habrán de sufrir no pocas modificaciones antes que sean puestos en práctica una vez establecida la paz, que no tenemos por que preocuparnos de las modificaciones que puedan introducir en su régimen económico, las naciones de Europa, y aún Norte-América, con respecto al comercio exterior.

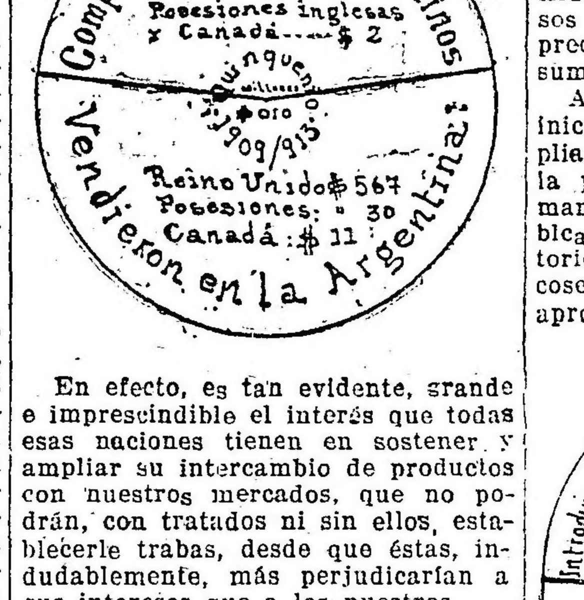

En efecto, es tan evidente, grande e imprescindible el interés que todas esas naciones tienen en sostener y ampliar su intercambio de productos con nuestros mercados, que no podrán, con tratados ni sin ellos, establecerle trabas, desde que éstas, indudablemente, más perjudicarían a sus intereses que a los nuestros.

Las dudas indicadas por los citados diarios ingleses, y aún por algunos argentinos, acerca de que la denuncia de los vigentes tratados de comercio pueda perjudicar [illegible] gentina, es debida al desconocimiento del hecho de que nuestro intercambio comercial con Inglaterra, Alemania, España, Italia y Norte América, es constantemente favorable para esas naciones, y desventajoso para nuestro país.

Durante los tres últimos quinquenios normales, de 1899|913, el Reino Unido nos vendió artículos por valor de 1186 millones de pesos oro, y sólo compró productos argentinos por 897, resultando un déficit de 289.

En el quinquenio de 1909|913, se acentuó aún más este déficit, incluyendo el intercambio de las Posesiones inglesas y del Canadá. Véase:

Otra ventaja de que disfruta Inglaterra, más que ninguna otra nación, en nuestro intercambio, es la de que gran cantidad de sus artículos son de los que entran en la Argentina "libres de derecho" de aduana. En el quinquenio de 1909|913. aparecen:

En los años de 1913, 1914 y 1915, de los que tenemos la estadística de los giros enviados a Inglaterra, pues de los demás años no se publicaron estos datos, nos permite observar que si bien han disminuido las importaciones de artículos a nuestro país, y aumentado las compras de los productos argentinos, en cambio se sostuvieron nuestras remesas de dinero, y que de los artículos ingleses aquí vendidos, lo fueron por 125 millones de pesos oro con derecho aduaneros, y 166 "entraron libres".

Así se explica que mientras el Reino Unido vendió en la Argentina, durante el último quinquenio normal, el 49 por ciento del valor de sus artículos "libres de derecho", Norte-America sólo lo hizo de los suyos por el 27; Bélgica del 25; Ale-

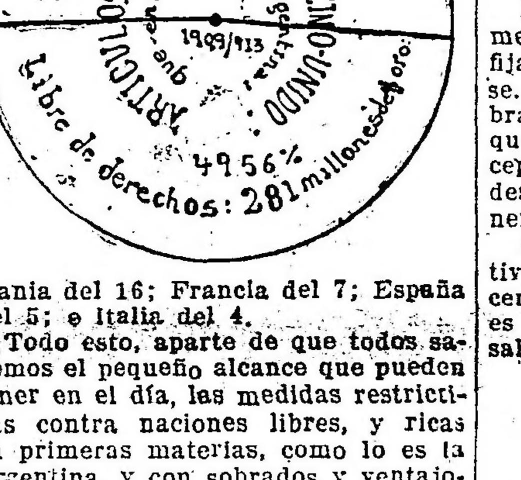

mania del 16; Francia del 7; España del 5; e Italia del 4.

Todo esto, aparte de que todos sabemos el pequeño alcance que pueden tener en el día, las medidas restrictivas contra naciones libres, y ricas en primeras materias, como lo es la Argentina, y con sobrados y ventajosos proveedores de los [illegible] precisa, a cambio de servirle de consumidores de sus productos.

Además, el Gobierno actual, que ha iniciado sus tareas activando y ampliando, por los medios a su alcance, la producción interna en todas sus manifestaciones, de lo que la República recoge ahora los más satisfactorios resultados en las espléndidas cosechas, y en la industria nacional, aprovechando las nuevas correntes

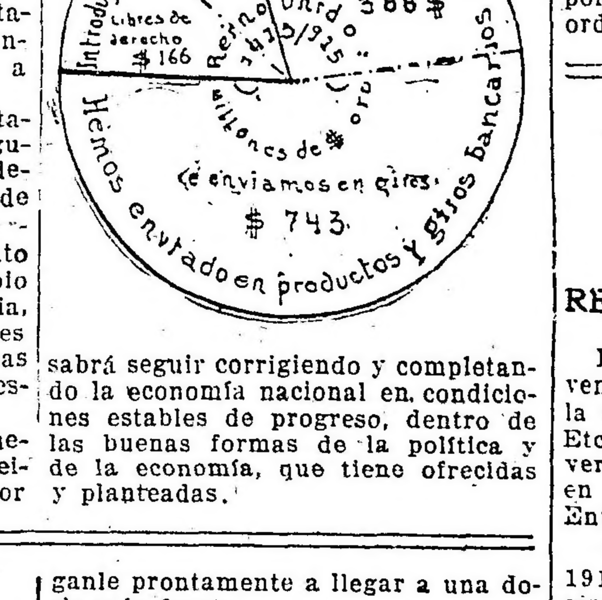

sabrá seguir corrigiendo y completando la economía nacional en condiciones estables de progreso, dentro de las buenas formas de la política y de la economía, que tiene ofrecidas y planteadas.

En la Asistencia Pública

CONFERENCIA DEL Dr. BARD

"Morfinomanía y cocainomanía"

Lo interesante del tema y los profundos conocimientos que sobre la materia posee, el distinguido conferenciante, atrajeron al salón de la Asistencia Pública, una concurrencia verdaderamente extraordinaria, tanto por lo numerosa como por lo selecta. Hombres de letras, distinguidos profesionales y un grupo numeroso de damas llenaban el amplio local, cuando el doctor Bard, inició su disertación.

Con su peculiar galanura de frase, y con profundidad y justitud de concepto, el conferenciante fué desarrollando su tema, pintando sobriamente los gravísimos peligros que encierra el uso de esos tóxicos "creadores de mentidos paraísos artificiales" y la cruel agonía en que se resuelven.

Se ocupó después el doctor Bard, de los autores que se han especializado en el estudio de esa materia, particularmente de Baudelaire, que ha descripto de mano maestra, las crueles torturas que tuvo que sufrir, para desasirse del espectro de la manía tóxica que lo había envuelto.

Demostró lo engañosos y traidores que son los placeres de la iniciación ante la realidad fatal que no tarda en sobrevenir, es decir, cuando se inician los prodromos de una enfermedad que casi siempre es incurable: la sed del veneno.

Impresionó vivamente al auditorio, el conferenciante, cuando describió la situación del morfinómano al llegar al estado en que el veneno constituye una "necesidad vital".

En párrafos tan admirables por su sobriedad como por su realidad, explicó los sufrimientos morales y los padecimientos físicos que este estado acarrea.

Explicó más tarde, el doctor Bard, que a veces el morfinómano trata de diminuir la dosis, pero los fuertes sufrimientos que ello le ocasiona, obligante prontamente a llegar a una dosis más fuerte.

El trabajo del doctor Bard, merece en realidad, un comentario más detenido y meditado, que el de una simple y apresurada gacetilla.

La premura de ésta, nos obliga sólo a añadir que al terminar su disertación, el distinguido facultativo fué muy felicitado, por la concurrencia, que siguió con interés siempre en "crescendo" al conferenciante.

DEFENSA AGRICOLA

Campaña contra la langosta

Provincia de Tucumán: Durante la última quincena correspondiente al mes pasado, la labor desplegada por la comisaría seccional ha sido intensísima, y de acuerdo con la magnitud de las invasiones que afectaban diversas zonas de la provincia, reforzadas por otra parte, con mangas provenientes de parajes montuosos, hubo de extremarse las medidas que las circunstancias exigían, a fin de contrarrestarlas por medio de los trabajos puestos en práctica.

Los resultados perseguidos han sido satisfactorios, y tanto es así que, al término de esa quincena la destrucción alcanzó a 3.255.000 kilos de saltona que afectaba los departamentos Capital, Leales, Graneros, Trancas, Burruyacú, Río Chico, Chicligasta, Tafí, Cruz Alta, Monteros y Famaillá y segunda sección de Rosario de la Frontera (Salta).

La industria del aceite en el país

INAUGURACION DE UNA FÁBRICA EN LA RIOJA

Constituye, indudablemente, una noticia digna de mención especial, la próxima inauguración en Aimogasta (La Rioja), de una gran fábrica de aceite de Oliva que, siendo la primera que se funda en el país, tendrá también la primacía de ser la primera de su clase en Sudamérica.

Apoyada eficazmente por el ministerio de agricultura, la instalación de este establecimiento representa la iniciación en la Argentina de una explotación industrial de gran porvenir, llamada por ende a solucionar un problema en lo relacionado con el abastecimiento de los artículos de consumo de primordial necesidad.

Públicas son las dificultades que ha padecido el país por la falta de aceites de comer, y los enormes precios a que el artículo se ha elevado por su carencia en la plaza, debida principalmente a la prohibición de exportar que fuera decretada hasta hace pocos días por el gobierno español. De suerte que la elaboración del producto en la república, tiene que repercutir de manera muy favorable, influyendo efectivamente no solo en su abaratamiento, sino que también en cuanto atañe a la seguridad de contarse con una nueva riqueza nacional de gran pedido en el mercado.

Al decir de las informaciones que al respecto llegan, todas las instalaciones de esta fábrica son de factura nacional y consultan los requisitos necesarios para el mejor éxito de la iniciativa.

El ingeniero Carlos Vallejos ha sido comisionado por el ministerio de agricultura para asistir a la inauguración, y prestar sus servicios técnicos en lo que se refiere a la organización de la industria.

Como se ve, trátase de un asunto de suma importancia, destinado a tener una magnífica derivación.

RATAS RATONES — Y — LAUCHAS
Se destruyen en pocos días usando RATOL
Se solicitan agentes en el interior
Veneno Activo para RATAS
RATOL
Inofensivo para los Animales Domésticos
Piden prospectos certificados. Precios por tarrito 50 gramos $ 1.. de 100 " 2.. de 250 " 5.. más 0.20 de franqueo para el interior.
REBAJAS ESPECIALES POR MAYOR
UNICO Representante para Sud América JULIO A. ZAGALSKY
RIVADAVIA 2633 — BUENOS AIRES — U. T. 5009 Mitre.—C. T. 809 (Oeste)

La leche en Rosario

INAUGURACION DE SU VENTA

El intendente de Rosario ha enviado al consejo deliberante de esa ciudad, un proyecto tendiente a municipalizar la venta de leche de vaca, con objeto de obtener un artículo de consumo higienizado, que evite las adulteraciones efectuadas por sus expendedores al menudeo, tan perjudiciales para la salud.

En el mensaje correspondiente, manifiéstase la intendencia partidaria de los procedimientos científicos para la extracción de la leche, pidiendo autorización, entre otras cosas, para llamar a licitación por el término de veinte días y contratar toda la provisión del producto que sea necesario para el abastecimiento de la ciudad durante un año, dividido en dos semestres.

El artículo tendrá que ser de primera calidad, debiendo el concejo fijar la cantidad que haya de licitarse. Llevada a cabo la licitación, se cobrará tres centavos por cada litro que se introduzca al municipio, exceptuándose solamente la que vaya destinada a las instituciones de beneficencia.

Como se ve, se trata de una iniciativa interesante, llamada a favorecer los intereses públicos, en cuanto es una medida inspirada en fines de salubridad.

MUNICIPALES

PAVIMENTACION

Ha sido aceptada la propuesta de licitación presentada por el señor José Lascalea, para la construcción del adoquinado de granito a base de hormigón de cal, de la calle Los Patos, de Zavaleta a Monteagudo. El precio aceptado es de $ 12.20 el metro cuadrado, debiénrasele pagar al contratista en bonos de pavimentación.

SUSPENSION DE OBRAS

Se ha solicitado el auxilio de la fuerza pública, a fin de que sean suspendidos los trabajos que se llevan a cabo en las siguientes fincas:

Cabildo 2069, Tucumán 3227 y Catamarca entre Rondeau y Brasil, por hallarse en contravención a las ordenanzas municipales.

DONACION DE LOS LOCATAR[IOS] DEL MERCADO DEL PLATA

Los locatarios del Mercado [del] Plata han hecho entrega a la co[mi]sión que tiene a su cargo el rep[arto] de víveres y ropas, en las fiestas [...] yas, la suma de 560 pesos, pro[duc]to de una subscripción realizada [en]tre los locatarios del mercado.

Universidad Popular de la Bo[ca]

El lunes próximo a las 8.30 p. el doctor Leopoldo Bard, dará en [el] salón de actos públicos de esta u[ni]versidad, una conferencia sobre [el] tema "Las heridas de la guerra [ac]tual".

LOS INDIOS DE NAPALPÍ

Ha llegado a esta capital el adm[i]nistrador de la reducción de indi[os] de Napalpí, comandante Guiller[mo] Russo, con objeto de hacer presen[te] al ministro del interior la necesid[ad] de facilitar trabajo a los indios [de] la reducción, a fin de evitar ulter[io]ridades graves.

A mediados del mes que vie[ne] termina la cosecha de algodón y [ma]ní, y el indio sin trabajo y sin ten[er] qué comer, a causa de su falta [de] recursos y de la inclemencia del [in]vierno, se dedicará a vivir del pill[a]je, como en años anteriores.

El comandante Ruzzo propond[rá] al ministro del interior gestione d[el] gobierno la adquisición de leña [de] los montes fiscales del Chaco, con [lo] que se daría trabajo a los indios [y] se evitarían los incendios tan fr[e]cuentes en aquellos bosques.

Sociedad Científica Argentina

LA ASAMBLEA DE ANOCHE

En el local de la Sociedad Cient[í]fica Argentina se verificó anoche l[a] anunciada reunión de delegados d[e] las instituciones nacionales, oficiale[s] y particulares, que constituyen l[a] "Junta Nacional para las aplicacio[]nes científicas".

Por votación unánime fué elegido presidente de la misma el doctor Horacio Damianovich, tratándose luego interesantes asuntos de importancia relativos sobre todo al fomento de las industrias nacionales. Por último, con objeto de imprimir una orientación eminentemente práctica a la institución, se resolvió que la junta mencionada se constituya en pleno mensualmente y que durante esos intervalos sesionen las ocho comisiones que la integran.

PRINCIPIO DE INCENDIO

En el vapor "Camarones"

Esta mañana, a primera hora, en la bodega número 3 del vapor nacional "Camarones", que se encontraba en la dársena sur. se produjo un principio de incendio.

Inmediatamente, concurrieron los marineros de la jefatura del Puerto y un destacamento del cuerpo de bomberos de la capital, con la bomba flotante, logrando dominar el fuego.

Los sacos de correspondencia fueron salvados, como asimismo la mayor parte de las mercaderías, que se trasladaron a una lancha.

El "Camarones" debía partir hoy para Río Gallegos y escalas, y la bodega en cuestión se hallaba completamente cargada y cerrada desde hace dos días, ignorándose la causa del fuego, que la jefatura trata de averiguar, instruyéndose el sumario correspondiente.

No obstante el incidente ocurrido, el buque emprenderá el viaje hoy mismo.

Futura gobernación de Entre Ríos

ACTIVIDAD CIVICA EN LOS DEPARTAMENTOS

RECEPCION A LOS CANDIDATOS RADICALES EN VICTORIA

El presidente del Comité de la Juventud Radical Salteña ha recibido la siguiente nota del doctor Félix E. Etchegoyen, delegado del Centro Universitario Entrerriano, actualmente en jira política por la provincia de Entre Ríos:

GUALEGUAYCHU, mayo 13 de 1918. — Tengo el agrado de dirigirme a usted en mi doble carácter de miembro de la junta consultiva del comité de la juventud de esta ciudad y delegado especial del comité universitario de entrerrianos residentes en Buenos Aires, pro candidaturas Marcó-Mihura, exponiendo:

Que a fin de intensificar la propaganda del partido radical en ésta, convendría en sumo grado que el comité que usted preside enviara un delegado a Entre Ríos.

Abonan esta indicación las siguientes consideraciones políticas:

1) El hecho singular de que así procediendo, hallaríanse una vez más, Salta y Etre Ríos, confraternizando abiertamente en los mismos ideales de civilización y cultura, tal como lo hicieran en épocas históricas: en la célebre liga de gobernadores formada contra Rosas y presidida por el señor Manuel Solá.

2) El antecedente de que los adversarios del partido radical en Entre Ríos han adoptado como en Salta la misma denominación política, y en consecuencia, el triunfo o la derrota del partido radical en ésta repercutiría en Salta, (como ya se ha observado en las pasadas elecciones de marzo) y viceversa.

Con tal motivo, formulamos más sinceros votos por la acción eficiente de ese comité salteño en los próximos comicios, y saludo a usted con mi consideración distinguida."

CONCORDIA, mayo 18. — En casa de don Natalio Cabral, ubicada en Duraznal, se fundó el comité radical "Heraldo". Habló el señor José Pons y Rosales. Se constituyó la comisión directiva.

Se fundó también el subcomité "Ricardo Núñez", en el barrio Lesca, de Concordia, en casa del señor Castragnan.

Igualmente se fundó el subcomité "Dr. Celestino Y. Marcó", pronunciando un discurso el ingeniero Manuel Molaguero.

Todas estas asambleas estuvieron muy concurridas.

PARANA, mayo 18. — De Feliciano informan que se reunió el comité departamental con asistencia de todos sus miembros y representantes de la juvenud. Presidió el señor Juan A. Lanús, procediéndose a designar la junta electoral que dirigirá los trabajos de esta campaña. Resultó presidente don Manuel Acevedo y candidatos a electores los ciudadanos Félix Yzaguirre, Miguel A. Maldonado y José P. Estrada.

VICTORIA, mayo 18. — El comité departamental, eficazmente secundado por el Unionista y el de la Juventud, activa en forma digna de mención sus trabajos de propaganda.

Comisiones de ciudadanos recorren los domicilios de radicales e indiferentes, interesándolos en el sentido de que voten la fórmula Marcó-Mihura. El resultado de esta labor no puede ser más satisfactorio.

También en la campaña la propaganda es activísima y las reuniones en los diversos distritos se suceden un tras otra, con evidentes ventajas sobre el adversario.

—Entre los radicales, ha causado excelente impresión la rectificación del señor Gregorio Morán, publicada en LA EPOCA.

—El comité departamental ha organizado el programa de los festejos en honor de los candidatos Marcó-Mihura, y su comitiva a su llegada a ésta, hoy sábado.

Los candidatos serán recibidos en la estación del ferrocarril por gran número de correligionarios, que se aprestan a concurrir a la llegada del llegada del tren.

Seguidamente se recorrerán varias calles de la ciudad en manifestación. Por la noche, los candidatos visitarán los comités de la ciudad y mañana domingo se dará una comida criolla en la estancia de Dr. Antonio Oberti y Denis, El Rosario. A las 3 de la tarde, proclamación pública de los candidatos en la plaza principal, y a la noche se les obsequiará con un banquete en el Amistad Hotel, el que, fuera de toda duda, alcanzará grandes proporciones.

Los días 22, 25 y 26 del corriente se celebrarán reuniones en los distritos de Islas, Rincón de Nogoyá, Laguna del Pescado, Rincón del Doll, Chilcas e Hinojal, algunas de las cuales debieron efectuarse el domingo 19, pero fueron suspendidas por el mal tiempo reinante.

RADICALES

Contra envío de $ 2.50 m|n remitimos una leopoldina de cinta de seda con una elegante medalla plateada o dorada con el busto del Dr. Hipólito Yrigoyen o el Dr. ALEM.

La misma medalla con cadena de cuero $ 1.50 m|n. Sin cadena $ 1 m|n.

A mayoristas y revendedores precio especial.

El importe puede remitirse en efectivo, giro postal, estampillas, etc., etc., a

LIRAS Hnos.

Garay 1447 — Buenos Aires

Fabricantes de novedades para joyerías y artículos para la reclame.

Registro Agrícola Ganadero

MOVIMIENTO DEL MES DE ABRIL

El director del registro agrícola ganadero, ha enviado esta mañana al señor subsecretario del ministerio de agricultura, doctor Carlos P. Goyena, la estadística del movimiento habido durante el mes de abril pasado, en el registro agrícola ganadero de la nación a su cargo.

De ella resulta que se han inscripto durante dicho mes 2620 contratos de prenda agraria, por valor de pesos 18.576.433.43 m|n.

Se han cancelado durante el mismo período 1.171 contratos, por valor de $ 11.237.102.43 m|n.

El número de contratos registrados desde la fundación del registro, alcanza a 40.117, por valor de pesos 391.671.716.48 m|n. y se han cancelado 14.472 contratos, por valor de $ 205.511.760.40 m|n.

Jira del gobernador de los Andes

En el ministerio del interior se ha recibido un telegrama del gobernador de los Andes, señor Domingo Torino, dando cuenta que ha llegado a Salta, después de realizar una jira de inspección en su territorio.

El señor Torino informa que se halla interrumpido el servicio de correos desde Salta a San Antonio de los Cobres, capital de la gobernación a su cargo.

REPARTO DE VIVERES

La comisión designada por la municipalidad para organizar el reparto de víveres el 25 de mayo, ha recibido las siguientes nuevas donaciones:

Banco Español, 1000 pesos; Locatarios del mercado del Plata, 580; dirección de alumbrado, personal, 1500; Granja Blanca, 200; Droguería de la Estrella, 500; Francisco Badino, 100; Asociación Patriótica Española, 100; Vicente Casullo, 200; Pradere Hnos., 250; Tranvías Eléctricos del Sud, 100; Siemens y Schuckert, 100; Buston, Oldich y Co., 100; [illegible], Montemayor y Co., 100; Guillermo Padilla, 50; "La Unión", dia[illegible]. [illegible] generales: Hirsch[illegible] y Co., géneros y tejidos; Grimoldi y Co., botines; Pagola y Co., [illegible]; Grandes Panaderías Sudamericanas, pan; Juan Bahucci, fideo; Gerino Hnos., alimentos y 200 pares de medias; Pró Hnos., bizcochos; Drabble Hnos., frazadas de lana; A. Cabezas, trajes para niños; Laurent Freres, artículo generales; Sanjurjo y Co., artículos generales.

Teatro Infantil municipal

La función de mañana

Mañana, a la hora de costumbre, los pequeños actores del teatro infantil municipal, darán una interesante función en la plaza Alem.

He aquí el programa que se desarrollará:

Primera parte. — 1. "Invocación a la bandera", oración patriótica del señor Juan José Frugoni; 2. "Dreaming", vals, por la orquesta; 3. "Les garçons", coro humorístico, poesía del señor Picarel, música del maestro Corbani; 4. Aires nacionales, dúo; 5. "¿Qué debe ser?", monólogo de R. Monner Sanz; 6. "El barómetro", escena cómica.

Segunda parte. — 1. Perla roja, two step, orquesta; 2. "Estornudo", coro humorístico; 3. "Sueño de Pierrot", escena mímica; 4. "Los granaderos", poesía de Belisario Roldán; 5. "Mi guitarra", canto nacional del maestro Lofrá; 6. "Los mensajeros", coro humorístico.

Colegio Nacional "Mariano Moreno"

Ayer en momentos en que funcionaban las clases, en las proximidades de algunas obras que se realizan en el local de este colegio, se observaron algunas grietas en las paredes del edificio, las que en opinión de los técnicos podían ser un peligro para la seguridad de los alumnos, causa por la cual el rectorado suspendió las clases, dando cuenta inmediatamente del hecho a la superioridad, al mismo tiempo que solicitaba de la dirección general de arquitectura del ministerio de obras públicas, se hiciera un estudio prolijo sobre el estado general del edificio.

Esta repartición envió inmediatamente una comisión de ingenieros, los que después de un minucioso estudio de las obras, se expidieron en forma completamente tranquilizadora; causa por la cual las clases se reanudarán el lunes próximo, debiendo los profesores y alumnos concurrir los turnos respectivos de acuerdo con el horario ya establecido.

DEMOSTRACION

Los amigos del doctor Pedro Emilio Iver y con motivo de su designación para desempeñar el cargo de juez de paz de la sección 10a., han resuelto festejar ese nombramiento con un banquete que se celebrará mañana 19, en el Hotel de Mayo. Ofrecerá la demostración el doctor Gabriel Giordano.

Consejo Nacional de Mujeres

PROXIMA CONFERENCIA

El 22 del corriente, a las 5.45 de la tarde, tendrá lugar en el Consejo Nacional de Mujeres la conferencia anunciada a cargo del señor C. Christophersen, quien disertará sobre "El [illegible] risueño y alegre".

Con esta conferencia, el Consejo Nacional de Mujeres inaugurará su programa artístico e intelectual correspondiente al año en curso.

El gobernador de San Juan

Se halla en esta capital el gobernador de San Juan, señor Amador Isaza, quien viene con el propósito de gestionar del gobierno varias obras de irrigación en aquella provincia, algunas de las cuales ya fueron estudiadas.

Ayer habló con el ministro de obras públicas con este objeto, y el lunes probablemente se entrevistará con el vicepresidente de la república en ejercicio, con el mismo fin.

Coronel Rodolfo Mom

† hoy en San Martín

Por multitud de conceptos el fallecimiento del coronel don Rodolfo Mom, acaecido hoy en la vecina ciudad de San Martín, significa una gran pérdida para el ejército argentino, que lo contaba en el número de sus miembros inteligentes y patriotas.

Cuando aun mucho era dado esperar de su inteligencia, se apaga la vida del distinguido militar, a los cincuenta y seis años de edad, rodeado de los afectos que en una múltiple e infatigable acción supo conquistarse en la institución nacional a la cual sirvió con desprendimiento y eficacia, y en nuestros círculos sociales donde se valoraban justicieramente, sus merecimientos.

La foja de servicios del coronel Mom es honrosa como pocas, abundando en hechos que evidencian sus reconocidas condiciones de jefe inteligente y pundonoroso.

Largo sería detallar su proficua actuación en las filas de nuestro ejército, donde se guarda del extinto un hondo acuerdo de respeto y cariño.

Desde su ingreso a la institución militar, hace más de 45 años, hasta que por su voluntad pasó a la situación de retiro, en 1918, el coronel Mom desempeñó numerosos puestos en unidades de línea y dependencias administrativas, en cuyos cargos supo desempeñarse con singular acierto y abnegado desprendimiento patriótico.

Sus principales comandos de cuerpos los desempeñó al frente de los regimientos 9 y 11 de infantería. Siendo el jefe de la primera de estas unidades, el año 90, se sublevó con las fuerzas a su mando en favor de la causa cívica.

Poseía el extinto el título de expedicionario al desierto, obtenido en sus repetidas luchas contra el indio.

Hombre de actividad inagotable y caballerescas condiciones, su concurso fué solicitado en diferentes ocasiones por diversos gobiernos que tuvieron en él, en todo momento, un servidor incondicional del país. Así, cuando se le nombró jefe de policía en la intervención de Corrientes en 1909, supo desempeñarse con absoluta corrección y general aplauso.

Fué, además de jefe curtido por azares de la campaña, un militar intelectual de gran relieve.

Publicó abundantes obras de carácter militar que se impusieron pronto por sus méritos, y al frente de la dirección de la administración central — dependencia desaparecida — desarrolló una labor de amplia organización y mejoramiento.

Sus servicios alcanzaron a 47 años.

Durante un largo período el extinto se mantuvo alejado de la política, incorporándose con los mismos bríos de sus años juveniles a la causa popular, el año 1916, cuando el radicalismo realizaba la campaña decisiva que culminó con el advenimiento al poder del doctor Yrigoyen.

Intervenida Buenos Aires, el coronel Mom es designado comisionado en San Martín, la ciudad donde residiera la mayor parte de su vida y donde formara su hogar, puesto en el que dejó bien sentadas sus condiciones de funcionario inteligente y probo.

El departamento de guerra, al tener noticia del deceso, ha nombrado una comisión de jefes para que velen el cadáver, hasta el momento de su inhumación, que se llevará a cabo mañana, a las 11 a. m., en la necrópolis de San Martín.

Mercado de productos pecuarios

SITUACION DE LA PLAZA

RESUMEN DE LA SEMANA

Lanas. — Para lanas madre de la provincia de Buenos Aires, no hay mercado, pues no puede llamarse tal a la venta de pequeños lotes que en conjunto, durante toda la semana, no alcanzan a cien mil kilos.

Las grandes casas compradoras continúan sin hacer casi nada, ni concurren a plaza.

Respecto a precios, dada la anormalidad de la situación y la absoluta falta de demanda y competencia, deben considerarse nominales.

El más grande factor que influye en el estado crítico por que atraviesa el mercado es la falta de bodegas.

Los compradores que esta semana continuaron operando fueron los que lo hacen a las órdenes del Comité de guerra de los gobiernos aliados pero en muy reducida escala, y solamente hasta el jueves, pues el viernes ya no compraron.

Esos compradores, como lo hicieron en semanas pasadas, dedicáronse con preferencia a adquirir segundas esquilas. En cuanto sus precios, después de las fuertes bajas anunciadas se resintieron en estos días de una pronunciada flojedad.

No todos los lotes despiertan interés, pues los compradores lo que buscan son los tipos pampeanos, sin semillas y de buena mecha; para las regulares, inferiores y sobre todo para las semilludas, no hay interesados.

Se pagaron las superiores entre $ 20 y 21, lo muy supra $ 21.50 y algo más lo excepcional, hasta $ 22. Como se ve, estos precios acusan una baja de más de $ 4 sobre los que regían a fines del mes pasado y $ 2 sobre los de la primera semana de este mes.

Segundas esquilas regulares e inferiores se colocaron entre $ 15 y 18, semilludas y defectuosas desde $ 12.

En lanas madre de la provincia, que como más arriba decimos no se vendieron en total cien mil kilos, se pagó: por cruzas gruesas de $ 18 a 24; cruzas medianas, de $ 20 a 25 y finas (Rambouillet), $ 17 y 19.

Lanas de borregas. — Para estas clases tampoco hubo mercado.

Se estima que lo vendido en toda la semana no alcanza a 25 mil kilos, oscilando sus precios, según clase y condición, desde $ 15 a 22; pero como esos no reflejan la verdadera situación de la plaza, deben considerarse nominales.

Lanas de Corrientes y Entre Ríos. —En lo de estas procedencias sólo se realizó una venta de 60.000 kilos de cruza fina y mediana de Entre Ríos, de $ 26 a 27; quedan también con precios nominales.

Lanas de los territorios — No obstante haber una existencia representada por algunos millones de kilos, no hubo en esta semana interesados por cantidades de alguna importancia. El comité adquirió algunos lotes, alrededor de 150.000 kilos de cruzas finas y medianas de Santa Cruz, pagando desde $ 25.80 y 26.

Pieles lanares de campo — Lana entera. — En estos momentos no hay mayor interés para este producto, y están sin operar la mayor parte de los compradores; los precios que ahora se obtienen acusan otra nueva baja sobre los de la semana pasada.

Se están vendiendo los lotes superiores, buens pieles, bien proporcionados, lana pareja, entre $ 1.75 y 1.85. Se hicieron operaciones hasta $ 1.90, 1.95 y aún $ 2, pero esas son excepciones que no pueden tomarse como base, mientras que entre $ 1.70 y 1.85 se colocó más del 80 o|o.

El mercado queda sin animación, sin demanda, con venta muy trabajosa y precios flojos, y todo eso débese a que la explotación no tiene bodegas para embarcar lo que ya está preparado.

Pieles lanares de estación — Para esta clase poca o ninguna variación ofrece la plaza en la semana.

Como la demanda es siempre limitada, las ventas se realizan con mucha dificultad y los precios acusan una flojedad bien pronunciada.

Partidas superiores se están vendiendo en estos días corrientemente entre $ 0.95 y 1.05, alcanzando algunas muy supras o compuestas puramente de consumo recién cosechado hasta $ 1.10 y excepcionales a $ 1.12. Los inferiores y defectuosos se colocan desde $ 0.80.

Es de advertir que solamente los lotes superiores, de lana pareja y muy adelantada, con mucho consumo y poco o ningún mortecino, despiertan un poco de interés; los desparejos de lana, o con mucho corto y mucho mortecino, son de colocación sumamente laboriosa.

Pieles lanares lanudas territorios. —Hay muy poco interés por ellas, oscilando sus precios entre $ 1.30 y 1.60.

Cortas y peladas de los territorios. —Igual que las anteriores, no despiertan interés, vendiéndose entre $ 0.80 y 1.

Pieles lanares y peladas. — En éstas no hay cambio; estuvieron y queda como en la semana pasada, pagándose de $ 0.60 a 0.80 el consumo.

Cueros vacunos. — La situación del mercado para este producto es cada vez peor, debido a la falta de bodegas y a las restricciones que el gobierno de la Unión pone a las exportaciones.

A causa de eso, las ventas diarias son muy limitadas y se hacen con muchas dificultades, pues no hay demanda y la mayor parte de los exportadores, no hacen absolutamente nada.

En cuanto a los precios, por un lotecito excepcional, pelo de invierno, libre de pesados y de inservibles, se obtuvo $ 15, que fué el más alto que se conoció; dos pequeñas partidas más se colocaron a $ 14.50, otra a $ 14.20 y las ventas generales se hicieron entre $ 12.50 y 14 y desde $ 11 los inferiores.

Estos precios, en relación a los de la semana pasada, acusan una baja de más de un peso, lo que no es todo, pues lo peor consiste en que la plaza queda completamente abatida y casi sin compradores.

Salados. — Para éstos el mercado no experimentó mayores cambios; la exportación no hace absolutamente nada; e lconsumo sigue pagando desde $ 0.60 los inferiores a 0.75 los superiores.

De los Ríos. — Sólo conocimos una venta a $ 8.60 oro, pelo de invierno, a recibir.

Cueros de becerros, nonatos y potros. — En éstos no hay cambio; siguen pagándose los superiores hasta $ 18.50, 15.50 y 7.50, respectivamente.

Gorduras. — La exportación no opera; los precios sufrieron una baja y quedan muy flojos; las últimas ventas se hicieron hasta $ 5.80 las superiores derretidas y $ 3.70 y 3.80 las pisadas.

Cerdas. — En éstas hay otra nueva baja y quedan con precios marcadamente flojos, pagándose hoy con mucha dificultad las superiores alrededor de $ 10.50.

Pieles de nutria. — Dificultada la exportación a los Estados Unidos de éstas y demás pieles de lujo, el mercado pasa para todas ellas un momento crítico pues casi todos los compradores se abstienen de seguir operando; las últimas ofertas que conocimos oscilan para las pieles superiores alrededor de $ 5.50.

PALACIO DE JUSTICIA

TURNOS

Fuero civil: juez doctor Adolfo Casabal, con los secretarios doctores Peña, 18 y 27; González del Solar, 20 y 28; Persiani, 21 y 29; Aranda, 22; García Fernández, 23 y 30, y Laspiur, 24 y 31.

Recusaciones: juez doctor Fernando Colombres.

Fuero comercial: juez doctor Eduardo M. Naón, con los secretarios doctores González Gowland, 18, 23 y 29; Aguilar, 20, 24, 30 y 31, Martín y Herrera, 21 y 27; y Herrera, 22 y 28.

Recusaciones: juez doctor Alberto Estrada.

CONVOCATORIAS Y QUIEBRAS

Ante el juzgado del doctor Avellaneda, secretaría Del Campillo, se ha presentado solicitando ser declarada en quiebra, doña Adela Rebollo viuda de Jiménez, establecida con negocio de almacén en la calle Independencia esquina Pozos.

Acompaña un balance que acusa un activo de 4561 pesos y un pasivo de 16.490 pesos.

—En el juzgado del doctor Martín y Herrera, secretaría Matienzo, se realizó la junta de verificación de créditos de la quiebra de don Alejandro R. Mascheroni. El contador informante apreció el activo en pesos 20.123.25 y en 42.658.13 el pasivo. Fué nombrado para desempeñar la sindicatura don Alcardo Parodi.

VISTA FISCAL

El fiscal en lo criminal y correccional, doctor Victorino Ortega, ha dictaminado hoy en el proceso seguido contra Saverio Scadutto, Francisco González Fernández, Leoncio González, Juan Bordemás Souto, Salvador Calcagno, Nicolás Spadaccini, Luis Sonzini y Domingo Rey Rellán o José Campos, por estafa. Solicita el fiscal tres años de prisión para cada uno.

LA PLATA

EN LA ADMINISTRACION

Conmutaciones e indultos

Por decreto del ministerio de gobierno se ha designado una comisión compuesta del asesor del ministerio de gobierno doctor Julio del C. Moreno, del asesor de la policía, doctor Ernesto Núñez Monasterio y del asesor de la dirección de escuelas, doctor Ernesto Durquet, para que estudie e informe las solicitudes de conmutación o indulto de penas.

Actuará como secretario de esta comisión el doctor Abdón Bravo Almonacid.

EN EL MERIDIANO V

De acuerdo con lo informado por el fiscal de estado, el ministro de obras públicas ha dispuesto que se pasen a la justicia del crimen los antecedentes relacionados en el desfalco cometido en la tesorería del Meridiano V, que denunció el ex gerente de este ferrocarril señor Nicolás Rodríguez.

El monto del desfalco asciende a 17.197.64 pesos.

EN LA DIRECCION DE RENTAS

Los señores Maina y Facio, designados para intervenir en la dirección de rentas, iniciaron ayer sus tareas, a cuyo efecto se incautaron de los valores y documentos que existen en el tesoro de la dirección general.

NOMBRAMIENTO DE COMISIONADOS

Han sido nombrados ayer comisionados municipales: de San Isidro, don Jerónimo Barbosa, y de General Villegas don Miguel Mutuverría.

Comisionados escolares: de General Villegas, D. Domingo Benondo; General Rodríguez, Santiago Lescurat; Carlos Casares, Héctor Smith; Matanza, Pedro Hegui; San Isidro, Juan A. Germán; Coronel Suárez, Sebastián Giménez; Morón, Raúl Slegler; Pilar, Dr. Arturo Lapuente; Salto, Eduardo Ham y Zárate, Pedro Silvetti.

—Se ha dejado sin efecto el decreto de fecha 1 del corriente, por el cual se nombra comisionado escolar de Luján, al doctor Armando Negri, por haberse constituído el consejo escolar de ese partido.

EN EL TELEGRAFO

Por el ministerio de obras públicas, se hicieron en el telégrafo los siguientes nombramientos: jefe de la oficina del telégrafo de la policía, don Francisco Urriza; encargado del taller mecánico, don Pablo Bruno, y jefe de turno, don Sixto Vignoles.

ECONOMIAS

Hoy se dictará un decreto en acuerdo de ministros, disponiendo la suspensión del servicio de té y café en todas las oficinas públicas.

EN LA DIRECCION DE ESCUELAS

Ha sido confirmado en su cargo de contador de la dirección general de escuelas, el señor Luciano Salessi. Se trata de una acertada designación, dada la competencia y laboriosidad que el nombrado ha puesto en evidencia durante su actuación en los diversos cargos que ha desempeñado en dicha repartición.

EN LA POLICIA

Han sido hechos ayer, en esta repartición los nombramientos siguientes: tenedor de libros de la contaduría don Manuel Campi en reemplazo de don Horacio Llambías a quien se le nombra subcomisario de policía.

EN LA LEGISLATURA

La cámara de senadores celebrará hoy, posiblemente, sesión ordinaria, pues tiene a su consideración diversos asuntos.

Como se preveía no se reunió ayer la cámara de diputados por falta de número. Sólo concurrieron 23 legisladores radicales. Los conservadores, retenidos por reunión política que celebraron en ésa no concurrieron.

El bloque radical ha sido citado para el miércoles, a la 1.30 de la tarde, pues debe ponerse de acuerdo sobre la actitud que adoptará ante el pedido de acuerdo solicitado por el poder ejecutivo para varias designaciones.

ESTADO DEL TIEMPO

Sinópsis del tiempo a las 8 a. m.: Cayeron lluvias moderadas y fuertes en varios puntos de Entre Ríos, Corrientes y en el norte de Santa Fe; ligeras aisladas en Río Negro y Neuquen. El tiempo continúa nublado e inestable en las provincias del litoral; en las demás partes está bueno o seminublado.

Prevalecen vientos suaves y variables, estando la dirección principalmente del rumbo sud en las provincias del este.

La temperatura ha bajado de 5 a 9o. en Buenos Aires y en las provincias centrales; en el noroeste ha subido algo. Esta mañana se encuentra bajo la normal en Córdoba, Buenos Aires y en el sud y superior a la misma en las provincias del norte.

La presión atmosférica permanece casi estacionaria en las provincias de leste y norte; en el centro y oeste está subiendo otra vez.

Probabilidades del estado del tiempo hasta las 8 p. m. de mañana:

En general: Buen tiempo, temperatura en descenso en el norte y en ascenso en el sud.

Provincia de Buenos Aires y Pampa Central: Bueno, poco cambio de temperatura.

Santa Fe, Entre Ríos y Corrientes: Bueno, temperatura en leve descenso.

Santiago y norte de Córdoba: Bueno, poco cambio de temperatura.

Mendoza, San Luis y sud de Córdoba, id. id.

Catamarca, La Rioja y San Juan: d. id.

Jujuy, Salta y Tucumán: Bueno, temperatura en descenso.

Río Negro, Neuquén y Chubut: Bueno, temperatura en ascenso.

Santa Cruz: id. id.

Santa Fe. — Alejandra 45, Romang 29, San Javier 11, Saladero Cabal 10.

Entre Ríos. — Aranguren 13, Alcáraz 1, Britos 2, Colón 21, Centenario 13, Concordia 59, Diamante 1, Don Cristóbal 1, El Retiro 17, Feliciano 19, El Pilar 17, Gilbert 9, Gualeguay 13, Gualeguaychú 5, Hasenkamp 18, Hernández 3, Irazusta 1, La Mula 20, La Paz 47, Larroque 9, María Grande 2, Nogoyá 1, Pueblo Brugo 3, Quebracho 13, Ramírez 9, Rocamora 1, San Gustavo 39, San Salvador 30, Santa Elena 37, Seguí 1, Santa Elena 30, Tabossi 2, Urdinarrain 3, Uruguay 1, Valle María 3, 20 de Septiembre 4, Villa Mantero 3, Victoria 2, Villaguay 12.

Corrientes: Buena Vista 25, Concepción 13, Corrientes 34, Goya M 5, Libres 59.

Nacionalización del servicio telefónico

CONVENIENTE PARA EL ESTADO Y EL PUBLICO

EL DE LA ARGENTINA EL PEOR Y MAS CARO

DATOS QUE LO DEMUESTRAN

La experiencia de varios años, nos viene demostrando que las grandes deficiencias y carestía de que se resienten los servicios telefónicos de la república, no son corregibles por parte de las empresas que los explotan y que se impone su incautación por el estado, para que los administre mejorándolos y reduciendo sus tarifas.

Lejos de mejorar y de abaratarse los servicios del teléfono como ocurre en otros países, entre nosotros se empeoran cada día más, y se recargan sus precios por diversos medios, siendo de los más caros, debido únicamente a su mala administración, desde que el número de los empleados subalternos, lejos de ser aumentado como lo requiere el servicio, ha sido disminuido y sus sueldos, no obstante el recargo de trabajo, se les mantiene en proporciones insuficientes con el encarecimiento de la vida, a cambio de que se conservan las elevadas cifras del número del alto personal y de sus sueldos.

En efecto, las empresas telefónicas de la capital federal, según sus propias informaciones facilitadas a la estadística, tenían en 1912, en servicio 41.902 aparatos con 1737 empleados; en 1913 el número de abonados bajó a 41.572 y con esto pretexto el de los empleados fué reducido a 1609. Subió el número de abonados en 1914 a 44.720; en 1915 a 44.910; en 1916 a 45.141 y en 1917 a 45.114 y sin embargo el personal siempre se mantuvo en estos años en 1631, esto es, en número inferior al del año 1912 que el número de aparatos solo era de 41.902.

Y esta economía de 106 empleados ha redundado en perjuicio de los abonados, a los que forzosamente se les tiene que prestar peores servicios, como así ocurre en la práctica, y es lógico ocurra, desde que en vez de aumentar el personal en relación con el mayor número de abonados, se le ha reducido.

Y sin embargo de presentar exagerada, la suma de los capitales que dicen invertidos en estas empresas argentinas, el producido es en extremo satisfactorio. Con un capital de 15.800.000 pesos oro, han obtenido en 1913 (que es del año que tenemos este detalle), un producto de 3.756.000 (según ellas lo declaran).

Así se explica, que el servicio telefónico de la Argentina, sea de los que dan mayor producto por aparato, que fué de $ 54.42; mientras que el de Bolivia únicamente llegó a $ 26.40; el del Brasil a $ 47.49; el de Chile a $ 39.47; el de Colombia a $ 36.18; el del Ecuador a $ 23.46; el del Paraguay a $ 44.53; el del Perú a $ 42; el del Uruguay a $ 46.78; el de Venezuela a $ 43.61; y el de Norte América a $ 33.—

Esta carestía y deficiencias del servicio telefónico argentino, explica también el hecho de que nuestra capital federal, Buenos Aires, no sea de las de mayor número de aparatos que cuentan las principales capitales americanas, no obstante ser, la nuestra, de muy superior movimiento comercial.

El servicio telefónico en la Habana guarda la proporción, con el número de sus habitantes, de 4.2; Méjico 3.9; Caracas 3.5; Buenos Aires 2.8; Guayaquil 2.8; Montevideo 2.2; Costa Rica 2.1; Guatemala 1.4; Chile 1.2; Panamá 1.2; Perú 1.2; Brasil 1.0; San Salvador 0.9; Colombia 0.8; Santo Domingo 0.8; Paraguay 0.5; Bolivia 0.5; Honduras 0.2; Nicaragua 0.05; mientras que en Nueva York 9.4.

He aquí, ahora, el número de aparatos, extensión de las líneas y capitales invertidos en las naciones americanas:

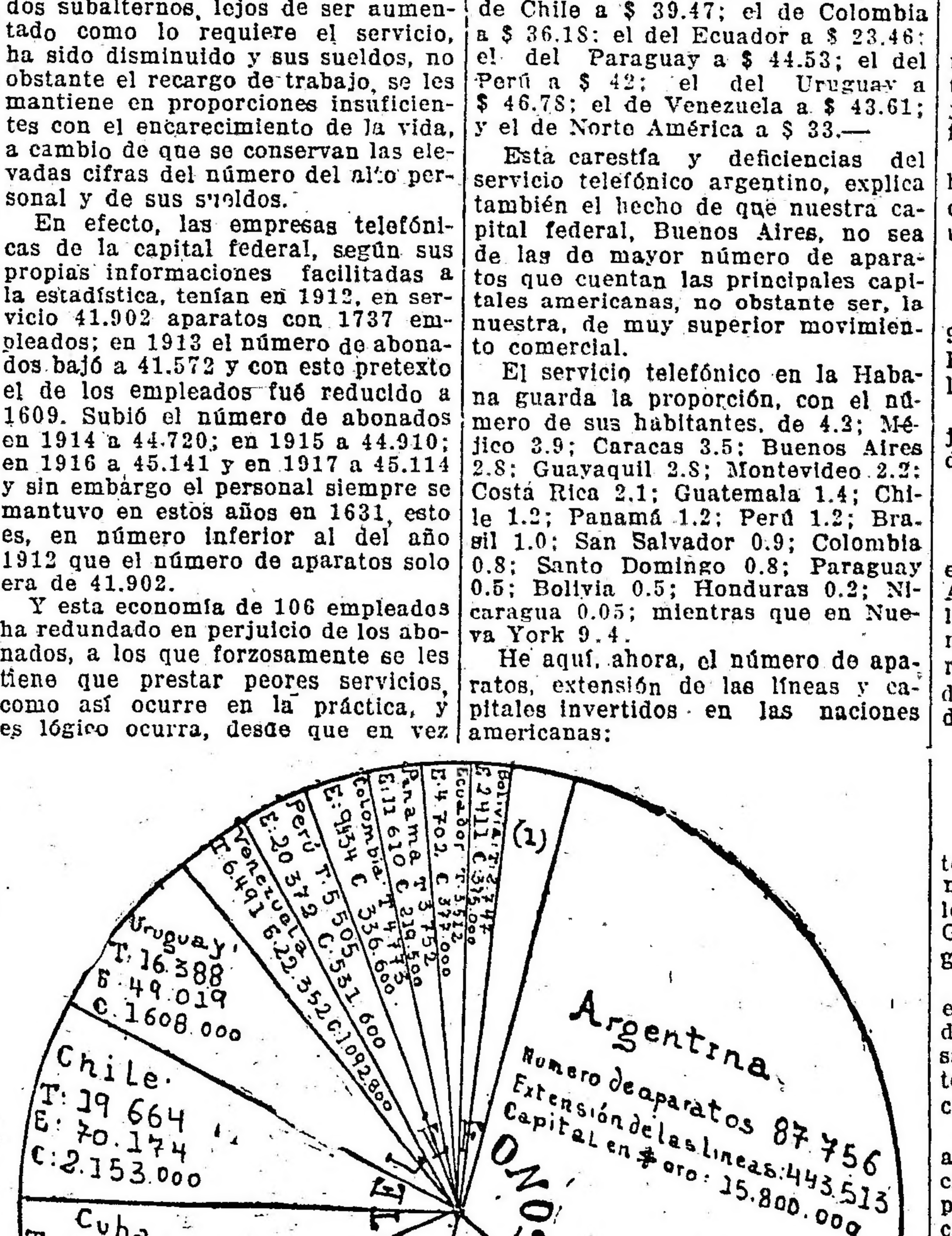

Guatemala: T: 1865; E: 3180; C: 191.000. — Salvador: T: 1850; E: 4280; C: 233.000. — Costa Rica: T: 1381; E: 3010; C: 113.000. — República Dominicana: T: 1180; E: 2170; C: 186.000. — Nicaragua: T: 650; E: 1763; C: 99.700. — Honduras: T: 621; E: 143; C: 7800. — Paraguay: T: 499; E: 796; C: 70.800.

MIRAS Hnos.

LOS SERVICIOS MODESTOS merecen de parte nuestra, igual atención que los más suntuosos

SERVICIOS DESDE $ 160

Casa matriz: Balcarce 212 - Anexo (en construcción) Callao y Córdoba - Los dos teléfonos

Unión Cívica Radical

COMITE DE LA CAPITAL

La reunión de anoche

EL CENTRO UNIVERSITARIO

Bajo la presidencia del señor Zaldúa, se reunió anoche el comité de la capital, que había sido convocado para tratar el asunto relacionado con el funcionamiento del comité universitario.

Un proyecto presentado por los delegados Tamborini, Fouiller, Frigerio, Celesia, Pugnalín y Tomaszewski, por el cual se resolvía autorizar el funcionamiento del aludido centro hasta fuera reformada la carta orgánica, considerándosele como un comité de propaganda, motivó un animado debate, en el que intervinieron los señorees Becú, Grandi, Cánepa, Troncoso, Faggioli y en algunos el presidente, señor Zaldúa.

Una vez agotada la discusión, se votó el proyecto presentado, siendo rechazado por la mayoría de los delegados presentes.

CORDOBA

Reorganización partidista

CORDOBA, mayo 18. — En el departamento Calamuchita, acaba de ser ampliamente reorganizado el radicalismo, bajo la dirección del senador Argüello, habiéndose designado presidente del comité departamental al señor Pedro G. Machado.

En breve partirá el senador Argüello a Pocho a reorganizar el partido, en este departamento serrano, que parece luchará con éxito en la próxima contienda electoral.

MENDOZA

Mitin en la capital

MENDOZA, mayo 18. — Mañana se efectuará en la plaza Chile, de esta ciudad, un mitin organizado por el comité de la capital, para festejar los últimos triunfos electorales del partido y como acto de adhesión a la obra que desarrolla el gobierno radical.

Harán uso de la palabra en dicho acto los docteres Cicerón Aguirre, Manuel Zuloaga, Ricardo Encina, Salo Brandi y Aníbal Cabrera, y los señores Alejandro Matheu, Ricardo Higginson y Clodomiro Soto.

El mitin de mañana, a juzgar por el entusiasmo reinante, asumirá grandes proporciones.

Notas policiales

DAÑO INTENCIONAL

Durante la noche anterior, personas cuya detención procura el personal de la comisaría 9a., arrojaron una piedra sobre un cristal de la vidriera del comercio de tienda que Gregorio Periseti, tiene establecido en la calle Corrientes 3796.

El cristal que quedó destruído, fué valuado en 250 pesos.

ACCIDENTE CALLEJERO

Al descender esta mañana de un tranvía en movimiento, la mujer Lisa Salisau, cayó al suelo.

Como consecuencia del accidente, la víctima resultó con diversas contusiones en el cuerpo, que le fueron curadas por un practicante de la asistencia pública.

El hecho ocurrió en la esquina de las calles Tucumán y Callao.

ATENTADO A LA AUTORIDAD

En las calles Uspallata y Luna, fué tomado a golpes de puño el agente Evaristo José Méndez, por el sujeto Félix Queirolo, que se dió a la fuga.

El suceso se produjo por haberle hecho el representante de la autoridad, una observación con motivo de una contravención policial cometida.

MUJER BRAVA

En jurisdicción de la comisaría 9a., ha sido detenida la mujer María Fernández de Asunción, acusada de lesiones a María Vázquez.

La detención de la expresada mujer, se recomendaba en la orden del día 13 del actual.

ROBO EN UN COLEGIO

Ruperto Lorenzo, director de la escuela número 19, situada en la Avenida Alcorta 3505, denunció en la comisaría 34a., que personas que no puede determinar, le hurtaron durante la noche anterior una cantidad de libros que pertenecen a esa dependencia, valuados en 250 pesos.

ENTRE BEODOS

Consecuencias de una riña

En la esquina de las calles Monteagudo y Ancaste, discutían [illegible] madrugada en estado de ebriedad, los sujetos Juan Julio Ríos y [illegible] Gómez con otro que se dió a la fuga.

El primero de los nombrados, que es de malos antecedentes, presenta diversas lesiones en el cuerpo, acusando como autor del hecho al agente José Bertolini, del personal de la comisaría 34a.

Este, que se encuentra detenido, agregó, que al proceder a la detención de aquéllos, lo agredieron a golpes de puño y puntapiés, por cuya causa desenvainó el machete, con el que le aplicó un golpe.

Todos los mencionados quedaron incomunicados en esa dependencia a disposición del juez de instrucción doctor Beltrán.

Mercado de cereales

EXPORTACION Y CONSUMO

Operaciones de la semana

Exportación—

Trigo. — Estados Unidos. — La situación de esta plaza, en lo referente a negocios para los países aliados, no ha sufrido ninguna modificación. Igual cosa sucede con el valor del cereal, que se mantiene estacionario, y dentro de los límites que fijara el gobierno americano hace ya algún tiempo.

La novedad más saliente ocurrida en estos últimos días en Norte América es la intensa propaganda que realizan las autoridades nacionales a fin de que el pueblo haga una gran economía de trigo y harina, con el propósito de obtener mayores cantidades para el consumo de los países de la "Entente", durante el tiempo que aún falta para la recolección de la cosecha yanqui, en cuyo momento las existencias podrían ser mayores y de hecho se volvería a la normalidad.

Parece que los Estados Unidos están decididamente resueltos a una economía mensual de grandes proporciones, a cuyo efecto se ha pedido a los hoteleros que se abstengan de servir alimentos que contengan trigo, a menos que los clientes lo exigieran y que no sirvan tampoco ningún plato que pueda contener más de dos onzas de productos de trigo.

A los vendedores mayoristas se les ha solicitado que no vendan más de 40 libras de harina de trigo a clientes de la ciudad, ni más de 98 libras a los de la campaña, de una sola vez, y que en ningún caso despachen productos de trigo sin vender al mismo tiempo igual cantidad de otros cereales.

Para los panaderos las exigencias son análogas, haciéndoseles notificado que deben diminuir el volumen de los panes, haciéndolos de tres cuartos de libra en vez de una y que sólo deben comprar el 70 o|o de la harina que tenían por costumbre.

En términos generales, la restricción es absolutamente indispensable, aconsejándose a los que emplean trigo para uso no esenciales, que deben abandonar por completo esa práctica.

Por los puertos de la Unión se embarcaron en la última semana 69.888 toneladas, inclusive harina, contra 79.886 en la anterior y 108.736 hace veintiún días.

Como se ve, las exportaciones van mermando. De ahí las economías impuestas en Norte América, tanto más justificadas cuanto que las existencias de grano son reducidas a causa de terminarse el trigo viejo, quedándose, por lo tanto, a la expectativa del resultado de la nueva cosecha, la que hasta hoy se considera muy superior en cantidad a la del año pasado.

Europa. — En Londres la demanda por disponible fué muy vigorosa, manifestándose especial interés en comprar. Los negocios fueron reducidos, a causa de ser muy limitada la oferta. A término también hubo compradores y a los precios oficiales se colocaron buenas cantidades de trigo procedentes de Norte América y Australia.

Argentina. — Hasta el día miércoles los aliados continuaron alejados de los negocios ;pero el jueves por la mañana una casa exportadora entró a comprar, ofreciendo 13 pesos en dársena, no abriendo precio para Rosario ni Bahía Blanca.

Para España se hicieron pequeños negocios por mercadería disponible en dársena para completar bodegas.

El Brasil continuó operando, aunque en proporción limitada. En vista de la "rentrée" de una casa aliada, que ofreció 13 pesos moneda nacional, también tuvo que mejorar los precios que venía pagando.

Nuestra exportación de la semana fué de 30.154 toneladas; anterior, 76.061.

Hasta la fecha han salido 907.318 toneladas, contra 682.599 por igual momento de 1917; vale decir que en cuatro meses se ha superado en 9696 toneladas al total embarcado en el año precedente.

Maíz — Estados Unidos — La declinación de precios que se notaba en Chicago — a causa del buen tiempo reinante para la nueva siembra — ha sido contenida, mejorando nuevamente fechas, debido al mayor interés de las cotizaciones, sobre todo para fechas, debido al mayor interés demostrado por los compradores europeos.

Los embarques americanos van disminuyendo, pues para la semana clausurada el día 13, sólo anotan 27.711 toneladas, contra 34.544 en la anterior.

Europa — En Londres se hicieron más negocios por mercadería disponible, a consecuencia de las mayores ofertas de cereal procedente de Norte América. En cambio, las transacciones a término se vieron restringidas por la dilación que sufren los embarques de la República Argentina, de donde los arribos son escasos y más lo serán mientras las casas compradoras continúen inactivas, y sigan destinando la casi totalidad de las bodegas disponibles a la exportación de trigo.

República Argentina — Sigue la paralización de negocios. Las casas aliadas carecen de instrucciones para comprar. Por lo tanto, puede decirse que no hay mercado ni precios; pues, a pesar de que en el "Término" de vez en cuando se registran operaciones, ellas no sirven de base ni pueden tomarse en cuenta por ser negocios de especulación local, a los cuales es ajena la exportación.

Durante la semana se exportaron 7815 toneladas: precedente, 54.

Hasta hoy 48.876 toneladas, contra 178.197 por igual época del año pasado.

Avena — Norte América — A pesar de las excelentes condiciones en que se encuentra la cosecha, lo que dió lugar a un pequeño descenso de precios en la semana pasada, en la actual la plaza de Chicago cotizó en

Cigarrillos

Pour la Noblesse

0.30 y 0.40 cts

alza, recuperando el terreno que había perdido. Esto se debió a que al amparo de la baja, los compradores aliados entraron a operar con mucho interés.

Igualmente para este renglón los embarques americanos diminuyeron, registrándose 27.767 toneladas, contra 51.873 en la semana anterior. El año 1917 sumaban 51.650.

Europa — En la plaza de Londres la demanda aumentó mucho, al extremo de haberse colocado la totalidad del cereal que salió a la venta, dando ello lugar a que las autoridades cedieran al consumo algunos cargamentos llegados de Estados Unidos.

República Argentina — Aquí poco o nada se hizo, pues no existe mayor interés en los negocios de avena; pero se cree que los reanudarán tan pronto como hayan cargado una gran parte del trigo existente en su poder.

De las existencias en puestos fueron embarcadas en la semana 14.963 toneladas; anterior, 14.765.

El total hasta la fecha sólo es de 85.079 toneladas, contra 172.009 por igual período del año 1917.

Cebada — En este producto hace tiempo que no se opera, ni tampoco hay precios.

Salieron 10 toneladas; semana pasada, 5.

La exportación en lo transcurrido del año sólo anota 3692 toneladas. En 1917, por este tiempo, 11.255.

Lino — Estados Unidos — Esta plaza se manifiesta completamente inestable, pues así como en unos días se registran alzas, en otros, se pierde la firmeza, obedeciendo semejantes fluctuaciones al mayor o menor interés que demuestran los industriales yanquis, así como también a los embarques de la Argentina, que ejercen una gran influencia en todas las plazas consumidoras de lino.

Europa. — En la Gran Bretaña, las necesidades resultan hoy algo apremiantes, en razón de que las existencias en general son muy reducidas. Londres operó con precios firmes, colocándose algunos lotes llegados de la India. En Liverpool la firmeza es manifiesta, a pesar de creerse que aumentarán los arribos de la Argentina y Calcuta.

Duluth abrió el lunes con declinación de 2 1|2 centavos o|o para el corriente mes, y de 3|4 para julio, respondiendo a la baja que se inició en la otra semana; pero a partir del martes, se produjo un cambio muy favorable en los precios, reacción que fué mantenida en el resto de la semana.

Argentina. — Esta plaza estuvo y queda bien a causa de haber entrado a comprar varias casas, que pagaron hasta 24 pesos por base 4 o|o y puesto en dársena.

Para Norte América también se hicieron mayores operaciones y con precios más sostenidos.

En general, la oferta no fué franca, notándose escasez de vendedores, lo que contribuye al mantenimiento del valor de este oleaginoso.

Se exportaron 7253 toneladas; en la semana precedente, 23.689.

El total embarcado asciende hoy a 185.295 toneladas contra 31.660 por igual momento del año 1917.

Harina — Las transacciones continúan ante el interés de la exportación. Los precios no se modifican. En derivados no hay negocios.

En esta semana, la exportación fué de 2008 toneladas; en la anterior, 2885.

Hasta hoy han salido 31.022 toneladas. Año 1917, para esta fecha, 6405 toneladas.

Consumo—

Trigo — En razón de haber evolucionado la plaza al amparo del mayor interés que demostrara el consumo, estimulado por algunos negocios que hicieron dos casas que están cargando trigo para España y que, necesitadas de mercadería disponible para completar bodegas en el puerto de esta capital, echaron mano del trigo que venía a liquidarse a nuestros industriales, circunstancias que, vista por los consignatarios u otros tenedores, trataron de aprovecharla elevando sus pretensiones. De ahí que en algunos momentos fuese posible vender los trigos superiores del Sud a pesos 13.00 y en casos excepcionales hasta se pagó pesos 13.15 por artículo especial.

Dado el carácter transitorio que tienen esas compras, porque, a no mediar ese nuevo comprador, la plaza no habría reaccionado, por lo menos con tanta rapidez, por cuanto es cosa sabida que nuestro consumo ajusta sus ofertas a los precios que paguen los aliados, en razón de ser hoy los principales y casi los únicos adquirentes de nuestro trigo.

Como éstos en la actualidad no activan los negocios, pues en la semana sólo operó una casa a 13.00 pesos en dársena, base 80 kilos, es convicción hecha que mientras se mantengan alejados, o bien que no suban las cotizaciones — cosa ésta improbable — el mercado no va a evolucionar.

En consecuencia, lo sucedido en estos días se conceptúa ocasional, pues sólo hubo demanda por trigos superiores, ya que para los livianos sucios o carbonudos, no hay interés por razones explicables, pues nuestros molineros, lo que desean es hacer harina, o, en términos más claros, trabajar grano de gran rendimiento y fuerza. Por lo pronto, prefieren los barlettas o pampas, que procedan del sur de la provincia de Buenos Aires, o de Entre Ríos, y con muy contadas excepciones de la región Oeste.

Concretando: el repunte sólo alcanzó a aquéllos en unos 25 centavos.

Las entradas suman 226.951 bolsas, contra 204.486 en la otra semana.

Trigo candeal — Para este renglón la plaza se mantuvo firme, habiendo mucho interés por trigos de gran clase y limpios.

Maíz amarillo — A consecuencia de que la casi totalidad de los maíces viejos llegados fuesen inferiores, se notó mayor interés y dedicación preferente por artículo nuevo, el que pudo venderse hasta 5.15 $, precio extremo pagado por los superiores del Norte y disponibles en Once o Estación Lacroze.

También alguno que otro lote de amarillo viejo especial se vendió a pesos 4.90.

No obstante la mejoría de 15 centavos para los nuevos, el mercado no está bien, ya que a semejantes precios los agricultores pierden dinero.

Los amarillos viejos muy picados se vendieron entre $ 3.80 y $ 4; de manera que para éstos no hay mejoría.

Es muy posible que para el sábado próximo se comience a cotizar el artículo de la nueva cosecha, cuyas entradas van en aumento.

Llegaron 83.985 bolsas, contra 57.292.

Maíz colorado — Para este producto ocurrió algo análogo; de manera que lo referente al amarillo le es pertinente. Como los superiores nuevos se colocaron hasta $ 5.30, nos encontramos con que el alza sólo es de 10 centavos.

Maíz morocho — No hay mayor interés y los precios siguen flojos. Hemos notado que hasta para los studs la demanda ha diminuído.

Avena — Se vendieron algunos lotes de blanca especial grano grueso, tipo "Ampurias", a precios fuera de lo común; pero es bueno prevenir que esas avenas que compran solamente los industriales para pelar, es decir, descascararlas, destinando el grano para hacer harina. Un lote muy especial, disponible en la estación Haedo, se vendió a $ 6.80, precio considerado de fantasía.

Otra partida superior y también para igual aplicación obtuvo $ 5.80.

El monto de las entradas ascendió a 39.950 bolsas; semana anterior, 47.617.

Cebada — Queda sin cambio y con grandes diferencias de precios entre la forrajera y la cervecera.

Las entradas de esta semana suman 5.984 bolsas; precedente, 7494.

Centeno. — Los precios para este artículo han seguido en descenso, quedando la plaza en condiciones muy desfavorables por carencia de compradores.

Para los centenos livianos o sucios no se encuentra una colocación ventajosa ni inmediata. Hay que liquidar como sea posible.

Los arribos alcanzaron a 1.020 bolsas; anteriormente, 631.

Lino. — No hay cambio que señalar, pues el mercado continuó en las mismas condiciones, operando la industria y dos especuladores.

Existe tendencia favorable, toda vez que los aliados sigan comprando.

Durante la semana la entrada fué de 76.947 bolsas, contra 91.447 en la anterior.

Nabo. — Volvió a mejorar, a consecuencia de lo poco ofrecido en venta. Se nota escasez de semillas especiales y superiores. Las primeras se pagaron hasta pesos 34 y las segundas a pesos 33.

Lo inferior se vende con dificultad.

El arribo fué de 5.940 bolsas, contra 5.633 en la semana pasada.

Alpiste. — El mercado se mantuvo firme. Se hicieron algunos negocios para el Brasil, pero de artículo manipulado y en doble bolsa, tal como lo exige la exportación.

Entradas: semana actual, 548 bolsas; precedente, 565.

Semilla de alfalfa. — Como los arribos de semillas superiores diminuyesen, debido a las demoras que sufren los transportes ferroviarios y a causa de que desde hace unos días hay más demanda, los tenedores han elevado sus pretensiones, provocando un repunte de 30 centavos para todas las calidades. Muchos han aprovechado de esta alza para liquidar una parte de las semillas inferiores que tenían en depósito.

Si los arribos no aumentan es muy posible que las cotizaciones se mantengan y quien sabe todavía si no tenemos más alza; todo es cuestión del interés que demuestren los compradores y de la decisión de los consignatarios en no aflojar.

Llegaron 1077 bolsas; semana pasada, 1701.

Porotos. — Nuevamente la variedad "manteca" subió 10 centavos. Para las otras no hay ningún cambio. En general, la plaza está floja.

Se anotó un arribo de 6787 bolsas, contra 5076 en la otra semana.

Patatas — Este tubérculo sufrió un descenso de 20 centavos.

El monto de las entradas ascendieron a 73.827 bolsas; semana pasada, 19.413.

Pasto — No obstante los mayores arribos, el mercado se afirmó para todas las calidades, contrariamente a lo que se creía. La reacción obedece a los pedidos que se hacen de algunas regiones en donde los campos están mal por la sequía. Es fuera de duda que si la demanda siguiera, se mantendrá el buen estado de la plaza.

Para fardos chicos también hubo mucho movimiento por igual causa, sobre todo el día viernes en que las compras fueron de gran importancia, mejorando dos pesos la tonelada con relación al jueves.

Entradas: 12.685 fardos grandes y 37.773 chicos, contra 9.261 y 21.157, respectivamente.

Harina — Las ventas a los panaderos continúan por cantidades muy reducidas. Precios sin variación.

En derivados hay más movimiento.

Llegaron: 11.974 bolsas de harina, 2.375 de afrecho y 3.540 de afrechillo, contra 12.754, 6.850 y 1.953, respectivamente en la otra semana.

El aniversario patrio

SU CONMEMORACION EN LA CAPITAL Y EN EL INTERIOR

FESTEJOS EN PERSPECTIVA

Digno y brillantemente conmemorado como la fecha lo merece y lo exige, será el aniversario del fausto acontecimiento, haciéndolo así presumir los diversos preparativos que tanto en esta capital como en el interior se realizan.

En los muchos festejos que con tal motivo se proyectan, figuran los que damos cuenta seguidamente:

En Belgrano—Concurso Hípico—

El vecindario de esta parroquia ha adquirido una hermosa bandera de seda, con la que se obsequiará a la compañía de boy scouts de Belgrano.

—La comisión parroquial de fiestas que patrocinará los diversos actos con que se celebrará el aniversario patrio en esa circunscripción, ha resuelto efectuar un concurso hípico en el Hipódromo Nacional, a cuyo efecto la inscripción quedará abierta desde el lunes próximo, en el local Cabildo 2217, al que se podrá concurrir de 6 a 8 p. m.

—La misma comisión organiza un festival artístico y patriótico, que tendrá lugar el 23 del actual en el cinematógrafo Belgrano.

En el cuartel de la guardia de seguridad—

Bajo la presidencia del señor Pedro F. Villalba Maturana, se ha constituído una comisión que integran los señores A. R. Varela, B. Frigeiro, Jacinto Herrán, B. Herrán, F. J. Gabarrou y Vicente Madero, la que con motivo del aniversario a celebrarse, ha preparado el programa de festejos que damos a continuación y que tendrá lugar en el cuartel de la guardia de seguridad los días 24, 25 y 26 del corriente.

1.ª parte, 1 p. m., carrera de obstáculos entre 15 guardias (3 premios en dinero; 2.ª parte, 1.20 p. m., carrera de embolsados entre 15 guardias (3 premios en dinero); 3.ª parte, 1.40 p. m., carrera en tres piernas entre 20 guardias (3 premios en dinero); 4.ª parte, 2 p. m., juego de bandera entre 10 personas (2 premios en dinero); 5.ª parte, 2.20 p. m., enhebrar la aguja entre 10 jinetes (2 premios en dinero); 6.ª parte, 2.40 p. m., carrera de disfraz entre 10 personas (2 premios en dinero); 7.ª parte, 3 p. m., carrera con cara vuelta entre 10 personas (2 premios en dinero); 8.ª parte, 3.20 p. m., carrera de sortija entre 10 personas (2 premios en dinero); 9.ª parte, 3.40 p. m., se soltarán 1.000 palomas mensajeras; 10.ª parte, 4 p. m., bailes nacionales: Pericón, Chacarera, Zamacueca, Gato, La Firmeza, El Escondido, El Marote, Los Aires, con relación, con un premio para cada baile; 11 parte, cinematógrafo.

En la plaza de Mayo—

En la plaza de Mayo, aprovechando los mástiles ya existentes, se agregarán trofeos, escudos y oriflamas. A los arbustos en general y palmeras, lámparas azules, rojas y verdes. La pirámide tendrá 120 lámparas potentes y coincidirá sobre ella la luz de cuatro reflectores.

Las fuentes de la plaza de Mayo y de la del Congreso serán iluminadas con luces cambiantes.

El gran sol que estaba de adorno en el Congreso, será puesto en la casa de gobierno.

La plaza del Congreso será igualmente iluminada, como así las estatuas de Moreno y el Pensador.

Iluminación de la Avenida de Mayo y plazas—

En la Avenida de Mayo se reformará el alumbrado actual con lámparas de 3 y 5.000 bujías, respectivamente. De cada foco existente, bajarán 3 guirnaldas con lamparillas.

La cúpula del Congreso tendrá 80.000 bujías.

Serán iluminadas, además, las plazas San Martín, Constitución, Primera Junta, Herrera, Independencia, Lavalle, Vicente López, Arenales Echeverría, General Zapiola y Brandsen y Montes de Oca.

Comité Patriótico Popular—

En ocasión del próximo aniversario de la revolución de mayo, este comité ha resuelto tributar un homenaje a la memoria de D. Cornelio Saavedra, el que tendrá lugar el 25 del corriente a las 10 p. m., en el mausoleo del prócer, donde harán uso de la palabra varios oradores.

En la circunscripción 17—

La comisión patriótica constituída en esta parroquia, prepara para el 20 del corriente por la noche un festival a efectuarse en el teatro General Belgrano, Cabildo núm. 2165 y cuyo total producido se destinará a la adquisición de víveres, ropas, etcétera para ser distribuídas el día del aniversario entre las clases menesterosas. El local citado ha sido cedido generosamente por la empresa para tal objeto.

En San Cristóbal—

Bajo los auspicios del Club Peñarol Argentino de la citada localidad, se llevará a cabo el 24 del corriente, las 8.40 p. m. una gran velada artística, para cuya realización cuenta ya con el inteligente concurso de distinguidas señoritas y jóvenes de ese vecindario, habiéndose obtenido asimismo el de diferentes y conocidos artistas que actúan en nuestros escenarios.

El referido festival se efectuará en el lujoso cine de la parroquia, Ideal Palace, sito en las calles San Juan y Pozos. Amenizará el acto una banda de música.

Te-concierto—

La Asociación Patriótica de Buenos Aires verificará en los salones del Majestid Hotel un te-concierto con el objeto de recolectar fondos con destino al reparto de víveres y ropas que tiene proyectado. La reunión tendrá lugar el 25 del actual.

Función escolar—

En el colegio Sáenz Peña, Rivadavia 7232, se realizará una función patriótica, el 25 de mayo a las 8 de la noche.

Club Chacabuco—

Este club social y de fomento de las parroquias de Caballito y Flores, ha resuelto celebrar la semana de Mayo, con un reparto de víveres y ropas. Con ese motivo ha organizado un festival que tendrá lugar el 24 próximo a las 9 p. m. en el local Río IV 1422. En ese acto dará una conferencia patriótica el doctor Orqueda, se rifarán los objetos donados que la comisión ha solicitado al vecindario y se efectuará un baile familiar.

Centro General Pueyrredón. —

Este centro, con la cooperación de los vecinos de Villa Pueyrredón ha organizado un programa de festejos populares para celebrar dignamente el próximo aniversario patrio. El 25 a las 10 a. m. se reunirán los alumnos de las escuelas locales en el campo de deportes que forma la esquina de las calles Bolivia y la estación de esta localidad donde entonarán el himno nacional y varios oradores pronunciarán alocuciones patrióticas. A la 1 p. m., se jugará un partido de football en el mismo local y a las 2.30 p. m. habrá carreras de embolsados, de obstáculos, etc. A las 8 de la noche, fuegos artificiales en Sud América y Franco.

En General Urquiza—

En el local de la biblioteca Domingo F. Sarmiento, sito en la calle Guanacache 5135, se reunirán los miembros de la misma y numerosos vecinos de la parroquia, a fin de cambiar ideas respecto a los festejos a realizarse en esa para conmemorar la revolución de Mayo.

En Quilmes—

El club ciclista Veloz de esta localidad, adhiriéndose a los festejos patrios ha resuelto efectuar una carrera de ciclistas en la que sólo tomarán parte profesionales y aficionados del partido.

POR LOS CENTROS RECREATIVOS

Asociándose a los festejos que se proyectan, ofrecerán bailes los siguientes círculos y sociedades.

Círculo Buenos Aires.—El 24 a las 10.30 p. m. en el salón Lago di Como, Cangallo 1756.

Círculo Mar del Plata.—El 25 del actual, a las 10.30 p. m., en el salón R. Peña 361.

Círculo Español Alfonso XIII.—El 25 próximo, a las 9 p. m., en el salón Sáenz Peña 242.

Club Social Eslava.—El mismo día, a las 10.30 p. m., en el salón R. Peña 361.

Star Royal.—En el salón Sarmiento 1374, el 25 a las 3 p. m.

Club Social América.—En el local de la calle Canning 78, el mismo día a las 10 p. m.

José E. Rodó.—El 24, en el salón de la calle Alsina 1465.

Centro Barciano. — En el salón Sáenz Peña 242, en la misma fecha, a las 8.30 p. m.

Los Inmortales.—El mismo día, a las 9 de la noche, en Cangallo 1362.

Los Chiripitifláuticos.—El 25 del corriente, a las 9 p. m., en el salón Sarmiento 2419.

Los Andes.—El 25 y 26 del actual, a las 3 p. m., en el salón General Paz 1760.

Los defensores de Villa Crespo.— En Acevedo 57, el 25 próximo, a las 10 p. m.

La Giovine Italia.—El 24, a las 9 de la noche, en Boulogne-sur-Mer número 730.

Flores que nacen — El mismo día, a las 8.30 p. m., en Rioja 668.

El Rosal del Norte — El 26, a las 3 p. m., en Pueyrredón 2430.

EN EL INTERIOR

ORENSE, mayo 18 — Con motivo de la semana próxima de mayo, este vecindario se apresta a festejarla dignamente, con cuyo objeto se ha formado una comisión de vecinos que ha proyectado un programa amplio de festejos populares.

BARRANQUERAS (Chaco), mayo 18—Un caracterizado grupo de vecinos de esta localidad ha constituído una comisión, con el fin de festejar el fausto aniversario de la revolución de Mayo, la que hace grandes preparativos, y con tal motivo se ha confeccionado el siguiente programa:

Día 24: a las 8.30 p. m. baile popular.

Día 25: a la salida del sol, salvas por la marinería y gendarmería; procesión cívica con banda de música y discurso por un miembro de la comisión; reparto de pan y carne a las familias pobres; a las 2 p. m., disparo de bombas, anunciando los juegos populares; reparto de ropas por la señorita Etelvina Sosa, incluyendo para compra de estos artículos lo recolectado por la misma en una función de circo a beneficio de los niños pobres; regatas de lanchas, botes y canoas con importantes premios; a las 8.30 p. m., baile popular y a las 9.30 baile social.

UNIVERSITARIAS

FACULTAD DE DERECHO

Reunión del consejo

En la sesión verificada ayer por la tarde por los miembros del consejo directivo de esta facultad, fué reelecto vicedecano el consejero y profesor titular Dr. Carlos Ibarguren.

Además se dispuso elevar al rectorado las siguientes ternas; para el doctorado, derecho público, Dres. Carlos Alfredo Becú, Isidoro Ruiz Moreno y Manuel B. de Anchorena. Para la abogacía, cuarto año, legislación industrial y obrera, Dres. Carlos Saavedra Lamas, Julio López Mañán y Alejandro Ruzo.

Por último fueron confirmados en sus cargos de profesores suplentes, de acuerdo con la ordenanza respectiva, los doctores Miguel Jantus, Santiago Morello y Juan P. Ramos.

Proyecto de reforma

Ha sido presentado al consejo directivo de la facultad de derecho, un proyecto de reforma de la reglamentación, respecto de la constitución de los consejos, por el profesor de esta facultad, doctor Juan A. García.

El proyecto que ha pasado a comisión, con recomendación de pronto despacho, es el siguiente:

Art. 1o. Los consejos de las facultades se compondrán de quince consejeros, distribuídos de la manera siguiente: 1o. seis profesores titulares; 2o. cuatro profesores suplentes; 3o. tres elegidos entre personas que no ocupen cargos universitarios, no requiriéndose que sean graduados; 4o. dos designados por los estudiantes entre los abogados con diez años de diploma de cualquier universidad nacional.

Art. 2o. La asamblea electoral de los consejeros de los Nos. 1, 2 y 3 se compondrá de todos los profesores titulares y de un número igual de profesores suplentes, debiendo sortearse para mantener la igualdad numérica aquellos profesores que no voten. Los profesores suplentes que no voten en una asamblea no entrarán en el sorteo para la siguiente.

La preparación de las listas de los electores se hará por el consejo quince días antes de la elección, debiendo comunicarse por carta certificada a todos los que resulten designados dentro de los tres días siguientes.

Art. 3o. Los estudiantes votarán en cinco urnas, una por cada curso, vigiladas por las personas que ellos designen. La votación se efectuará de 9 a 12 a. m. el día de la elección. Las urnas serán selladas por el decano, el secretario y el presidente del Centro de Estudiantes, practicándose el escrutinio por una comisión compuesta por un consejero, el presidente del centro y un estudiante.

Art. 4o. Los consejeros durarán tres años, debiendo renovarse por terceras partes todos los años. No podrán ser reelectos sino después de un intervalo de un período, salvo que obtuvieran los dos tercios de votos de los electores presentes. La asamblea electoral funciona cualquiera que sea el número de electores presentes, media hora después de la fijada por la citación.

Art. 5.o El decano será elegido por una asamblea compuesta de la manera siguiente: todos los académicos, consejeros, profesores titulares y suplentes y un número de estudiantes igual al de los profesores titulares, designados por partes iguales por cada uno de los cursos profesionales y del doctorado. A este efecto los diferentes cursos se reunirán para elegir sus representantes quince días antes de la reunión de la asamblea y serán presididos por un consejero. Si no pudiese atribuirse igual número de electores, el exceso corresponderá al último año de estudios profesionales.

Art. 6o. Practicada la primera elección, el secretario del consejo convocará a los quince candidatos que hubiesen obtenido mayor número de votos, observando lo dispuesto en el art. 1o. El consejo elegirá un decano provisorio y convocará a la asamblea del art. 5o.

Art. 7o. Para la primera, segunda renovación del consejo, se sortearán por el mismo consejo los miembros salientes quince días antes de la elección.

Art. 8o. Para ser decano se requiere ser académico, o consejero, o profesor titular. En todos los casos el decano tendrá voz y voto, decidiendo las cuestiones en caso de empate.

Art. 9o. Los profesores serán oficiales y libres, correspondiendo a los consejos reglamentar la enseñanza libre. Los consejos pueden crear otras categorías de profesores, si así lo creyeren conveniente.

Art. 10. Deróganse las disposiciones de los estatutos contrarias a la presente.

CENTRO DE ESTUDIANTES

En las elecciones realizadas ayer por los miembros del Centro de Estudiantes de Derecho, quedó constituída la nueva comisión directiva en la siguiente forma: presidente, Raimundo Meabe; vicepresidente, Enrique Torino; secretarios, Luis Quirno Costa y Sebastián Naón; tesorero, Erasmo Gatti; protesorero, Afredo Van Gelderen. Delegados: primer año, Emilio Magnanini; segundo año Raúl Migone; tercer año, Carlos G. Colombres; cuarto año, Alejandro Granella; quinto año, Elvio P. Rossi Montero; notariado, primer año, Juan B. Molina; segundo año, Romualdo Sáenz; tercer año, Emilio Barón Bage; diplomacia, primer año, Juan P. Eloverdin; segundo año, Wellington Zerda; comisión de cuentas, Rafael Ocampo Jiménez, Juan B. Pampín y J. Araujo Müller.

FACULTAD DE MEDICINA

Secretaría

Sería conveniente, que el personal subalterno de los anfiteatros, fuese dirigido directamente por los profesores de las respectivas cátedras, y no por la secretaría, la que sin consideraciones de ningún género, obliga a ese personal a estar 12 horas en una atmósfera cadavérica y multándolos a cada paso sin consideración de ningún género.

Es de esperar que el decanato ha de intervenir para evitar estos abusos, y en su defecto el consejo directivo de la facultad, al que le ha sido presentada una solicitud sobre el particular.

BIBLIOGRAFIA

"EL CUENTO DE PEDRO CORAZON"

Con un prólogo de Daniel Martínez Vigil, ha aparecido en Montevideo un libro de prosa y verso, con el título arriba indicado, cuyo autor es el señor Francisco Alejandro Lanza.

Es un volumen muy interesante, todavía más original en sus versos que en su prosa, con ser ésta de muy acentuado carácter lírico, a veces el autor peca del prurito de llevar la originalidad hasta un grado excesivo, como en la composición titulada "Delirio histológico", defecto menos explicable en quien no tiene necesidad de parecer aquello que es realmente.

Con todo, la mayoría de las composiciones son de una espontaneidad realmente notable y están ejecutadas con suma destreza, sin vicios de forma ni recargo de metáforas.

El libro, de una presentación esmeradísima, es uno de los más dignos de ser leídos que hayan aparecido últimamente en materia de bellas letras.

"CENTRO DE PROTECCION SOCIAL" A LA MUJER Y AL NIÑO

Difícil pero no imposible

SOBRE LA REGLAMENTACION DEL TRABAJO A DOMICILIO

Realizar una obra que armonice los intereses del trabajo a domicilio individualmente libre con los intereses gremiales de los industriales que mantienen ese trabajo en forma usufructuaria, se consideraba como una utopía materialmente imposible de realizar. Lo justifican los diversos propósitos, que con ese fin se iniciaron en las cámaras legislativas, sin que hasta la fecha nada se consiguiese finalizar muy a pesar de las pésimas condiciones en que se practica en todo el país el trabajo a domicilio, y muy en particular en la capital federal.

¿Se necesitaba acaso, que fuese lanzada una idea práctica, para que personas de elevados sentimientos, de humanidad, la acogiesen y la patrocinaran dándole forma y vida

En realidad así tenía que suceder, y hoy puede decirse muy en alto, que la idea de la "tarifa mínima" para el trabajo a domicilio, será reglamentada y llevada a buen fin, por el centro de protección social a la mujer y al niño, y el centro de importadores de tejidos y ramos anexos, patrocinando este último el convenio entre el gremio de registreros y roperos. Este gremio ha celebrado varias sesiones en el referido centro, con el fin de estudiar la subdivisión de prendas y categorías, para fijar la tarifa mínima, en forma y manera inconfundible, sancionándola por fin por unanimidad, con una mejora de precios, en cada prenda de costura, que no baje de un 40 a 50 o|o, y un cien por cien para aquellas casas, que pagaban sin escrúpulos y sin conciencia humana, precios ridículos; ejemplo: los que pagaban por el cosido de una docena de camisas 0.80, tendrán que pagar $ 1.60; los que pagaban $ 0.70 por una docena de calzoncillos, pagarán $ 1.50; las bombachas de $ 1.50, tendrán que pagar $ 2.40; los sacos para niños de $ 0.15 y $ 0.20 a $ 0.35; el sobre todo de niño de $ 1.20 a $ 2.20 y así en proporción, toda prenda de costura.

Con la tarifa mínima y única, para cada gremio, que proporciona trabajo a domicilio, se habrá establecido una regla uniforme y equitativa, para todos los industriales, suprimiéndose las ventajas de una competencia odiosa, creada a expensas de la pobre mujer que trabaja de luz a luz, sin descanso, arruinándose moral y físicamente, a la vista de los que usurariamente se crean la fortuna.

Tan pronto como se haya terminado el convenio con el gremio de roperías, la junta ejecutiva del centro de protección social a la mujer y al niño, se ocupará de reglamentar la tarifa mínima, para los gremios de camiseros y zapateros y para el trabajo que dan a domicilio las sastrerías y grandes tiendas y casas de modas.

Con el fin de mantener una disciplina correcta, y orientar los gremios del trabajo, se publicarán las tarifas sancionadas y se harán circular boletas "blancas" para el trabajo y para comprar artículos en aquellas casas que aceptaron las tarifas, y en el centro social se publicarán las listas "negras" de aquellas que las rechazaron.

El centro de protección a la mujer y al niño se preocupa y desarrollará un vasto plan, en el sentido de proteger y mejorar en todas las manifestaciones de la vida, a las familias que trabajan en sus domicilios, mutualizando por secciones vecinales a los gremios, con asistencia médica y botica, creando el fondo social a base de una mínima cuota personal para hacer frente a todo el problema de regeneración social de una clase trabajadora de nuestra población.

Hemos dado el primer paso beneficiando a la mujer en su jornada diaria; así lo apreciarán aquellas que para ganar treinta centavos al día cosiendo una docena de calzoncillos que le pagaban setenta centavos, teniendo que descontar cuarenta, veinte para el tranvía 10 para hilo y 10 para carbón, hoy le pagarán $ 1.50 y le quedará una ganancia líquida de $ 1.10.

Nos consta que las que cosen o bordan para las grandes tiendas, les pagan una insignificancia por su trabajo. Les solicitamos nos envíen los datos al Departamento Nacional de Trabajo, Córdoba 2283, local provisorio del centro de protección social a la mujer y al niño.

Angel Braceras

Instrucción pública

ESCUELA NOCTURNA PROFESIONAL

En esta escuela, que funciona en el local del colegio Pueyrredón, Moreno 1432, se halla abierta la inscripción de los cursos siguientes: corte y confección, dibujo, bordado en oro, encaje de Venecia, Bruselas y un curso especial de primeros auxilios.

MARIA LUISA BARDI

† Ayer en ésta

Ha fallecido ayer la señorita María Luisa Bardi, distinguida educadora que actuó en distintos cargos de la instrucción primaria, comercial y normal.

Inició su carrera en la escuela comercial de Colón y pasó luego a la de Gualeguaychú, desde donde en 1889 vino a la escuela normal de profesores de la capital, como maestra de grado.

En esta escuela fué profesora de práctica de los alumnos maestros, muchos de los cuales desempeñan cargos importantes en la instrucción primaria y secundaria.

Nombrada directora de la escuela número 1 del consejo 16, completó sus servicios hasta tener el tiempo legal para jubilarse, distinguiéndose por su contracción y competencia.

Su fallecimiento ha de causar honda impresión entre sus compañeras y alumnos, pues siempre se distinguió por sus excelentes condiciones de carácter.

El sepelio de sus restos se efectuó esta mañana en el cementerio del Norte, ante numerosa concurrencia de amigos y ex alumnos.

LA GUERRA MUNDIAL

Frente occidental

Incursión francesa ventajosa—Combate aéreo en Saarbruecken — Bombardeo de Ostende por un monitor británico.

EL HAVRE, mayo 18. — Ayer el gobierno belga publicó el siguiente boletín:

Diez aeroplanos enemigos arrojaron bombas en nuestros acantonamientos y en el hospital de Hoogstaede.

Se hizo en el frente el fuego usual de artillería, siendo más vivo el cañoneo en la región de Merckem.

PARIS, mayo 18. — Comunicado francés:

Hubo un bombardeo violento en la región de Hailles.

En la zona de Canny sur Metz penetramos en dos puntos de las posiciones enemigas y progresamos trayendo unos cuarenta prisioneros entre los cuales se encuentra un oficial.

Fracasó un golpe de mano del enemigo, en la orilla sur del Oise.

NUEVA YORK, mayo 18. — La comandancia de las tropas de la Unión en el frente de Francia envió este comunicado:

En la Lorena el movimiento de patrullas continúa con actividad y el fuego de la artillería aumentó de nuevo.

Reinó calma en los otros puntos del frente.

LONDRES, mayo 18—El "War Office" expidió con fecha de ayer el comunicado siguiente:

Nuestros aviadores arrojaron anoche 24 toneladas de proyectiles, sobre todo en diversas estaciones ferroviarias y acantonamientos enemigos de la zona de Flandes y la región del Somme.

Los aviadores alemanes mostraron mucha actividad y atacaron a nuestros aparatos de bombardeo.

Derribamos 25 máquinas alemanas y obligamos a descender a doce con destrozos. Otro avión enemigo fué echado a tierra por el fuego de nuestras ametralladoras. Faltan once aeroplanos nuestros.

Las expediciones británicas de bombardeo durante la noche continuaron, habiendo lanzado nuestros aviadores catorce toneladas de bombas en estaciones y acantonamientos enemigos del norte de Francia y en los diques de Brujas. Una de nuestras máquinas no regresó de este "raid".

Hoy por la mañana los aeroplanos británicos bombardearon las fábricas y estaciones de Saarbruecken y habiendo encontrado allí a las escuadrillas hostiles se empeñó un combate.

Veinticinco máquinas enemigas esperaban a las nuestras sobre Saarbruecken y las atacaron. No obstante, nuestros aviadores después de lanzar 24 grande bombas que estallaron en la línea férrea y que produjeron un incendio, según se pudo observar, hicieron frente a las máquinas hostiles y derribaron a cinco.

Con excepción de uno de nuestros aparatos que fué echado a tierra, todos regresaron a su base.

Durante el día hubo combates especialmente al norte del Lys.

En las inmediaciones de Moyenneville, al sur de Arras, rechazamos anoche a un destacamento enemigo que realizaba una incursión.

Fué grande durante la noche la actividad de ambas artillerías en el sector del bosque de Pacaut, al norte de Hinges.

La artillería alemana desplegó también una actividad más considerable entre Locon y Hinges y desde el bosque de Nieppe a Meteren.

NUEVA YORK, mayo 18. — El estado mayor alemán publicó ayer el comunicado siguiente:

Al norte del Scarpe y cerca de Beaumont-Hamel, rechazamos un vigoroso ataque por sorpresa, emprendido por los británicos.

Realizamos una operación feliz al sur de Arras, tomando prisioneros.

Un monitor enemigo bombardeó el puerto de Ostende, causando numerosas víctimas en la población.

Derribamos ayer diez y ocho aviones y un globo cautivo del enemigo.

Frente austro-italiano

Eficacia de la artillería italiana

ROMA, mayo 18. — El ministerio de guerra dió ayer este comunicado:

Nuestros cañones hicieron tiros eficaces de contrabatería en los puntos del frente donde la actividad de la artillería enemiga fué más intensa: en el Tonale, el valle Lagarina, el Vallarsa, la cuenca de Asiago, a uno y otro lado del Brenta y a lo largo del Piave, entre Senson y Caposile.

Dispersamos con nuestro fuego destacamentos enemigos armados y otros que estaban dedicados a trabajos, causamos explosiones y provocamos incendios de material de transporte.

Las patrullas británicas en la meseta de Asiago y las italianas en las cercanías de Fener, sostuvieron vivos combates con el enemigo.

Frente oriental

Combate de Matchoukovo — Avance franco italiano en Korca

NUEVA YORK, mayo 18. — El estado mayor búlgaro publicó ayer el comunicado que sigue:

En el valle del Skumbi una fuerte patrulla francesa que avanzó, fué dispersada.

Al este del Vardar, las tropas británicas intentaron por tres veces aproximarse a nuestras posiciones de Matchoukovo, pero las rechazamos, infligiéndoles sangrientas pérdidas.

NUEVA YORK, mayo 18. — El estado mayor austro-húngaro publicó ayer este comunicado:

En Albania, entre los ríos Osum y el Deboli las tropas italianas y las francesas atacaron nuestras posiciones de las montañas.

Con excepción de una pequeña ganancia de terreno al oeste de Korca, el enemigo fué rechazado en todas partes.

En Rusia

Toma de Bakú por los bolshevikis— Nuevo ministro de Ukrania — El embajador Joffe en Berlín — Maltrato a las hijas de Nicolás Romanoff.

COPENHAGUE, mayo 18. — Los jefes maximalistas finlandeses pidieron a los maximalistas rusos que interviniesen para procurar condiciones favorables de paz. El gobierno de Moscú se negó.

BASILEA, mayo 18. — Los bolshevikis se apoderaron de Bakú. Turquía envió refuerzos.

AMSTERDAM, mayo 18. — Dorhenko, que desempeñó el cargo gobernador de Galitzia, ha sido no brado ministro de relaciones exter res del nuevo gobierno de Ukra

GINEBRA, mayo 18. — El em jador bolsheviki en Berlín, se Joffe, continúa en su actitud de de fío al gobierno alemán.

Al frente de la embajada sigue tando la bandera roja, y el emba der se niega a hacer las visitas q impone el ceremonial diplomático.

Los diarios alemanes piden que expulsado del imperio como enemi peligroso.

COPENHAGUE, mayo 18. — Moscú comunican que la madre Nicolás II, sus nietas, las gran duquesas Xenia y Olga, el gran que Nicolás y 14 miembros más la casa imperial, son maltrata por sus guardianes alemanes.

El gran duque trabaja en el j dín, y a todos se les da comida los soldados.

La madre de Nicolás está enfer

Noticias políticas

Los parlamentarios irlandeses — C los I en Bulgaria

DUBLIN, mayo 18 — Los mie bros irlandeses del parlamento bri nico han tomado una resolución que declaran que están convenci de que el gobierno no tiene el pósito de cumplir sus promesas so el "home rule", no proponiénd otra cosa que engañar a los Esta Unidos y a los aliados; por lo c esos parlamentarios apelan a los tados Unidos para que obliguen a Gran Bretaña a dar el "home ru a Irlanda.

WASHINGTON, mayo 18 — No cias diplomáticas, recibidas por Suiza, informan que el empera Carlos y la emperatriz Zita de A tria partieron ayer de Viena p Constantinopla y Sofía, a fin de tar al rey de Bulgaria y al sultán Turquía.

Entre la comitiva figuran el can ller barón Burian y numerosos al funcionarios.

Noticias varias

Voladura de los submarinos ingle en el Báltico

LONDRES, mayo 18 — Ayer almirantazgo británico expidió el municado siguiente:

Los siete submarinos británi que habían quedado en aguas ru fueron destruídos por orden superi entre los días 3 y 8 de abril, pronto como se supo que se acer ban fuerzas navales y transport alemanes a Hango, en el sudoeste Finlandia.

Ninguno de esos submarinos ca en poder del adversario.

Los cañones de Hango y de s cercanías habían sido ya desmant lados y los rusos se retiraron cuan las fuerzas alemanas estuvieron la vista, después de volar sus cu submarinos construídos en los E dos Unidos.

Los cuatro submarinos brit de la clase E fueron sacados puerto de Helsingfors del 3 al abril y echados a pique, y los submarinos de la clase C fueron truídos entre los días 3 y 8 del mo mes de abril.

El almirante ruso, comandante jefe de las fuerzas, había rechaz el proyecto de bloquear el puer hundiendo esos barcos.

La destrucción de los submarin británicos causó, sin embargo, bu efecto en las tripulaciones de los b ques mercantes y provocó la destru ción de numerosos barcos que, de contrario, hubieran caído en man de los alemanes.

De los submarinos mencionad anteriormente, dos de la clase C habían utilizado en el Báltico des el 15 de octubre de 1914, y dos la clase E habían salido de la Gr Bretaña el 15 de agosto de 1915. L otros dos de la clase E, uno de cuales se perdió en operaciones, h bían partido de la Gran Bretaña el de septiembre de 1915. Todos est barcos habían llegado a su desti pasando por el Skagerrak. Los su marinos restantes, es decir, cuatro la clase C, fueron remolcados has Arcángel, habiendo salido de la Gr Bretaña el 1o. de agosto de 1916, colocaron en ese puerto en gabarr y fueron llevados a Cronstadt, r montando los ríos. Se descargar en Cronstadt el 19 de septiemb y de allí pasaron a los astilleros d Báltico.

Uno de la clase C encalló en golfo de Riga el 28 de septiembre 1917 y, no siendo posible ponerlo flote, su tripulación lo voló, desp de lo cual regresó a Pernau.

En España

La flota mercante—El 12 de octub

MADRID, mayo 18. — El com sario general de abastecimientos ñor Ventosa, reunirá nuevamente lunes a los armadores de buques, a fin de procurar llegar con ellos un acuerdo, asegurando el tonela necesario para los transportes co siderados indispensables.

MADRID, mayo 18. — El je del gobierno, señor Maura, leyó es tarde en la sesión del congreso, decreto declarando fiesta naciona el 12 de octubre, en celebración d descubrimiento de América.

En el preámbulo del decreto se ce referencia al dictado por el pr sidente de la República Argentin declarando feriado ese día.

Después de calificar el decreto a gentino de muy laudatorio para E paña, el preámbulo agrega:

"No puede faltar nuestra bande entre las que se izan ese día, y d bemos testimoniar a la cordial e sión que nos demuestran aquell repúblicas, para renovar aún m la eterna afirmación de los víncul y lazos que nos unen, asistiendo c cariño de hermanos a sus prosper dodes, procurando al mismo tiem la nuestra."

PERIODISMO

"MYRIAM"

Ha aparecido el número 10 rrespondiente al año segundo de elegante revista "Myriam".

De artística presentación y cons grada sobre todo a nuestro mund social, contiene también interesante notas artísticas entre las que sobre salen las tituladas "Roma XX", "Un representación en el teatro de fie tas", "El rey caído", "Reverie", muchas otras de conocidos escritor

CRONICA SOCIAL

La primera velada lírica extraordinaria con fines de beneficencia que se celebrará en el teatro Colón, se ha fijado para el 7 de junio próximo.

Se destinará a la sociedad del Divino Rostro, que tantos prestigios une por sus componentes y por la importante obra que tiene entre manos, a la que ha agregado recientemente un taller de cerámica.

La velada se realizará con una de las principales óperas del repertorio anunciado y como siempre ha de revestir contornos brillantes.

El pedido de localidades puede hacerse desde ya en Avenida Alvear 19180, por teléfono a los números 4339 o 1405 de Juncal.

La sociedad del Divino Rostro, que con tanto acierto y eficacia preside la señora Angiolina Astengo de Mitre, obtendrá con esta fiesta un nuevo éxito, igual o mayor al alcazado anoche en la velada del Empire Theatre a la que congregó una numerosa y distinguida concurrencia.

El programa anunciado se cumplió en todas sus partes, destacándose los bailarines rusos que merecieron grandes aplausos.

* * *

Para la recepción que pasado mañana ofrecerán el señor José Blaquier y señora María Urquiza de Blaquier, con motivo de sus bodas de plata, han sido invitadas las siguientes amigas de la señorita Susana Blaquier:

Señoritas: Angélica y Rosa Ocampo, Celina y María Luisa Zuberbühler Alzaga, Lucía de Bruyn, Adela y Elena Gramajo, Elvira Castro, Elisa, Teodelina y María Teresa Bosch Alvear, Mercedes Peña Unzué, María Josefa y María Carmen Madariaga, Marcela Torres Duggan, María Luisa Constnzó, Mría Esther y María Elena Alzaga, Matilde Basualdo y Anchorena, Angélica Gainza Paz, María Cristina Méndez, Mercedes de Alvear, Clara Acosta, Carola, Angélica y Rosa de Urquiza, Marta y Delia Obejero, Isabel Pearson Quintana, Carmen Christophersen, Ercilia y Rosa Murga Lynch, Adela Ayerza, María Luisa y Elena Udao Unzué, Mercedes Ortiz Basualdo, Susana y Lola Larguía, Clara y Mercedes Anchorena Cobo, Ana y Carola Cárcano, Ana María Green, Clara Ocampo Alvear, Sofía Sara Madero, Josefina Ocampo Vedoya, Mercedes Ocampo Paz, Josefina Errázuriz Alvear, Susana Peralta Alvear, Matilde Méndez, Marta Leloir, Carmen Zuberbühler, Mercedes Bosch Marín, Sofía Cranwell, Josefina Cantilo Achával, Sara y Rosa Cranwell Ocampo, Dolores y Mercedes Elortondo, Carmen y Adela Velar Irigoyen, Angela Bidau, Mercedes Dose, Agustina Robbio Blaquier, Adela Peña, Adeja Lynch, Elvira y Celia Udaondo, Hilaria de Achával, Adela Zemborain, María Esther Jordán, Leonor Bosch Gramajo, María Antonia y Carmen Herrera Vegas, Dolores y Josefina Achával Riglos, Josefina Madariaga, Julia Bullrich Ocampo, Orosia Ayerza, Elisa del Campillo, Carmen Lynch.

* * *

Con el apogeo de la "season" mundana coincide la mayor animación en los salones del Te Colonial.

En las últimas tardes, la casa de confianza y familiar ambiente instalada con ese nombre en la calle Flo[illegible] se ha visto muy concurrida. Es [illegible] "five o'clock tea" aristocrático, más [illegible] y más chic.

Se han fijado como días de moda los lunes y jueves.

Se sirve el te más delicado y se lo acompaña con exquisitas "friandises" de mano maestra y para todos los gustos.

Una excelente orquesta de señoritas amenize las reuniones.

* * *

Pasado mañana a las 3 de la tarde se inaugurará en el local del Palacio de la Industria, calle Florida 101, la exposición y venta de labores femeninas, organizada por la comisión de la Ayuda Social del Consejo Nacional de Mujeres.

Se caracterizará esta exposición por una índole que podríamos llamar genuinamente nacional, pues allí se encontrarán con preferencia esos trabajos de mano que la industria criolla produce en las provincias, tales como ponchos, mantas y randas primorosas, tan admiradas y solicitadas en todas partes.

Es una obra pues, de fomento a la industria nacional, obras patriótica sin duda muy simpática y digna de aplauso.

De Tucumán y Córdoba, principalmente, se han recibido piezas que han de llamar la atención.

Habrá además, hermosos almohadones, labores bordadas a mano, magníficos encajes, trajes para niñas, etc.

Los precios de los objetos serán fijados por las personas que han ejecutado los trabajos y que estarán a la vista.

Se instalará un servicio especial de te y una orquesta amenizará estas reuniones.

La exposición continuará abierta hasta el 24 inclusive y la entrada será libre.

Firman las invitaciones las señoras:

Dolores Lavalle de Lavalle, vicepresidenta del Consejo Nacional de Mujeres; María Luisa Alvarez de Toledo de Broggi, presidenta de la comisión de la Ayuda Social; Marcelina Iribarne de Pita, secretaria; Filomena Devoto de Devoto, tesorera y Constanza Bravo de Villamor, fundadora de la obra.

* * *

A causa de la situación internacional creada por la guerra, no habrá este año recepción en la legación de Cuba el lunes próximo décimosexto aniversario de la independencia de dicha nación.

* * *

La boda de la señorita Zulema Zuberbühler Saavedra Lamas con el señor Napoleón Paz Padilla, ha sido fijada para el 5 del mes entrante.

La ceremonia se realizará en casa de la novia y en la mayor intimidad, debido al luto que guarda la familia de Zuberbühler.

Serán padrinos la señora Clemencia Padilla de Paz, madre del novio y el señor Luis E. Zuberbühler, padre de la novia.

* * *

La señora Remedios Oromí de Acosta ha vuelto a sufrir un atraso en su salud. Su estado es delicado, aunque sin inspirar mayores temores.

* * *

La sala del teatro Select tendrá el lunes próximo un lleno brillante, con motivo del festival organizado a beneficio del taller de Ntra. Sra. de Lourdes.

En el programa cinematográfico figuran varias novedades que darán mucho interés a la velada.

Casi todo el teatro ha sido tomado y las localidades restantes pueden solicitarse a la calle Bolívar 556 o por teléfono al número 144, Avenida.

Patrocinan la fiesta las señoritas: Mercedes de Alvear, María Cristina Méndez Terrero, Beatriz Gallardo, Carmelita y María Antonia Herrera Vegas, Isabel Pearson Quintana, Josefina Errázuriz, Elisa, Teodelina y María Teresa Bosch Alvear, Adriana Harilaos, Adelaida y Cutika Ayerza, Josefina y Esther Cantilo Achával, Sofía Sara Madero, Mercedes Dose, Clara Ocampo Alvear, Elena y Marta Uriburu, Elvira Castro, María Isabel y Carmen Ayerza, Julia Bullrich, Sofía Cranwell, Elisa y Augusta Pico Estrada, Carmen Rodríguez Larreta, Adela Peña, Elvira y Mercedes Jacobé, María Luisa Herrera Vegas, Silvia y Leonor Bosch Gramajo, Angela y Enriqueta Bidau Lastra, Adela Lynch, Sara y Della Frías, Mercedes y Carmen Lynch Gorostiaga, Mercedes y Dolores Elortondo, Adolfina Rigal, Josefina y Esther Madariaga Peña, Elena Echagüe, Jovita Rosa y Elvira García Mansilla, Rosa y Sara Cranwell Ocampo, Celina Piñeiro Pearson, Dolores Guiraldes, Clara Bullrich, María Josefina y Carmen Madariaga Anchorena, Esther y María Inés Arias, Estela Güemes, Sara Paz, María Ignacia Moreno, Susana Blaquier, Manuela de Elizalde, Julia Larguía, Elsa y Margarita Pirovano, Carmen y Silvia Echagüe, María Elena White, María Rosa Peña, María Justa y Esther Pueyrredón, Carmen y Sara Navarro Viola, Lola Marcó del Pont, Elena y María Esther Gómez Pombo, Elisa y Sofía Beláustegui, María Laura Vedoya, María Luisa Zaldarriaga, María Teresa Barrenechea, María Florentina Madero, María Luisa Zorraquín, Esther Isabel Pearson, Florencia Zavalía Lagos, Emilia y Lola Gorostiaga, Dolores y Josefina Achával Riglos, Susana y Dolores Larguía.

* * *

Esta tarde se ha efectuado el sepelio del señor Guillermo Scheibler, fallecido ayer en Temperley.

Aunque inglés de origen, el señor Scheibler se hallaba radicado entre nosotros, de mucho tiempo atrás. Era director gerente de la sociedad hipotecaria Belga-Americana y del Banco Hipotecario Franco-Argentino.

Su muerte ha sido muy lamentada, pues se le apreciaba por sus condiciones de laboriosidad y probidad.

* * *

Se realiza esta tarde la boda de la señorita Mercedes Christophersen Lezica con el señor Arturo Cádiz, ceremonia que congregará un grupo numeroso y distinguido de familias de nuestra sociedad.

El acto se efectuará a la[illegible] de la tarde, en el Templo de Santo Domingo, siendo padrinos la señora Mercedes Lezica de Christophersen, madre de la novia, y el señor Carlos Dupont, en representación del padre del novio, señor Pedro J. Cádiz, cónsul argentino en Nápoles.

Bendecirá la unión el R. P. fray Alvaro Alvarez.

La entrada al templo se hará en la forma siguiente:

La novia con el señor Alejandro Christophersen, el novio con la señora Mercedes Lezica de Christophersen, Susana V. de Dupont con Carlos Dupont, Rómula P. de Cádiz con Carlos Cádiz, María Rosa Christophersen con Florencio Lezica Alvear, Cora Pasman de Christophersen con Carlos Christophersen, Margarita Ungo de Christophersen con Juan Christophersen, María Esther Christopersen con Guillermo Christophersen, Juana Dupont con Carlos Dupont (hijo), Delia Christophersen con Ricardo Lavalle.

Después de la ceremonia religiosa no habrá fiesta alguna en casa de la novia.

Ayer se efectuó el casamiento civil, actuando como testigos, por parte de la novia el ministro de Noruega, señor Andrés Christophersen, y los señores Faustino Lezica, Pedro y Carlos Christophersen, y por parte del novio los señores Horacio Bustos Morón, José M. Llobet, Horacio Beccar Varela y el cónsul argentino en Barcelona señor Carlos Cádiz.

* * *

Ayer a la hora del te la señorita Ana Rosa Schlieper recibió a sus amigas, con motivo de su próximo enlace.

Se organizó así una interesante reunión que se prolongó hasta la noche.

Con la novia, que fué muy agasajada, atendían a la concurrencia la señora Ana Salabardo de Schlieper y la señorita Etelvina Schlieper.

Asistieron las señoras:

María Diehl de Miguens, Elvira Molina de Ayerza, Adelaida Altgelt de Cárdenas, Delia Herrera de García Mérou, Amalia Muñiz de Viale, Celina Pearson de Piñeiro Sorondo, Francisca Ocampo de Daireaux, Sara Martínez de Hoz de Schindler, Aurora Lynch de Frers, Francisca Ocampo de Ocampo, Blanca Sundblad de Arce, Margarita Mouján de Fernández, Ernestina Guerrico de Carballido, Ernestian Tornquist de De Bary, María Julia Brinkmann de De Bary, Josefina Vedoya de Ocampo, Etelvina Ocampo de Schlieper, Minnie Webster de Bibiloni, Julia Sáenz Rosas de Roseti, Cora Fragueiro de Escalada, Adela Ocampo de Heimendahl, Rosa Schlieper de Herrera, Albertina Ocampo de Villar, María Sundblad de Olivares, María Ayarragaray de Navarro Viola, Sara Tornquist de Shaw.

Señoritas:

Julia y María Luisa Bullrich Ocampo, Celina Piñero Pearson, Adela y Susana Chaves Gowland, María Luisa y Ester Llambí, Lola y Susana Larguía, Carmen y Sara Navarro Viola, Julia Sáenz Rosas, Josefina Ocampo Vedoya, María Rosa y Ernestina De Bary, Carmen y Silvia Echagüe, Sara Cruz Vivot, Mercedes y Angélica Maschwitz, Rosa y Ercilia Murga Lynch, María Eusenia Ortiz de Rozas, Clotilde Fernández Moujan, Virginia Viel Temperley, Elisa Cramer, María Elena Casaes, Angélica Gómez Molina, Carmen Carballido, Adela Lynch, Elena Castro Videla, Marta de Ezcurra, Lola Martínez Guerrero, María Elena Real de Azúa, María Carmen Miguens, María Ester y María Antonia Coelho, Ester Pearson, Sara y María Rosa Cranwell Ocampo, Sara Bibiloni, Angélica y Rosa Ocampo, Adela Ayerza, Ester y Josefina Madariaga Peña, Angélica y Rosa Urquiza Frías, María Elena Fauvety, Magdalena Noettinger, Beatriz Bibiloni, Elena Castro Cranwell, Mary Helguera, Marta Molina Gowland, María Luisa y Mercedes Demaría, Lola, Angélica y Marta Flores Pirán, Clelia Rivarola, Aurora Fernández, Mercedes Calviño, Georsina Molina, Rosa y Alcira García Mérou, María sabel Arce, María Julia y Carmen de Bary, Delia Araujo Vivot, María Ester Devoto, Margarita y Cora Escalada, Lucrecia Gowland, Cora Maschwitz, María Raquel Cárdenas, Susana Labougle, Dolly Sundblad.

* * *

La Sociedad Protectora de Huérfanos de Militares hará el 24 del corriente, a las 2 de la tarde, el sorteo de la rifa del "pendantif" donado por el presidente de la nación.

El acto se efectuará en el local del asilo, Rivadavia 5536, ante el escribano señor Carlos Giménez.

Se pide a las personas que tengan aún talonarios, procedan a la devolución de ellos, pues de lo contrario se darán como aceptados.

¿TIENE Vd. CANAS?

Usando el Wakaymonó, loción japonesa, se obtendrá siempre su color natural, dá los colores que se solicite, del rubio al negro, no mancha, no es nociva y su uso no ofrece dificultad. Wakaymonó tiene treinta años de éxito, y es introducida por primera vez en nuestro país debido al intercambio comercial.

Wakaymonó. Instantáneo de un solo frasco, $ 8. Progresiva, $5; encomienda, 50 centavos.

Casa Wakaymonó, Salta 479, Buenos Aires.

CASAM IENTO

Señorita Mercedes Christophersen Lezica

Los números no vendidos se rifarán antes de la jugada.

* * *

Una lucida ceremonia nupcial se efectuó ayer en la capilla de las Victorias, con motivo de la boda de la señorita María Zulema Cranwell con el señor Carlos de la Serna.

Ante el altar mayor, resplandeciente de iluminación y adornado con profusión de flores y plantas, monseñor de Andrea aguardaba al cortejo a la hora fijada para la ceremonia.

La novia, luciendo elegantísimo traje de raso blanco con guías de flores en el busto y velo de tul de ilusión, hizo su entrada dando el brazo a su hermano y padrino de la ceremonia, doctor Daniel J. Cranwell, y el novio acompañaba a su señora hermana, Sofía de la Serna de Molina, madrina de la boda.

Seguían a los novios las señoritas Rita Molina, Rosa y Sara Cranwell Ocampo, y Celina Coelho Cranwell.

Después de consagrada la unión la pareja recibió las felicitaciones de la concurrencia.

Vimos en el templo a las señoras: Delia Alvear de Ocampo, Magdalena Cantilo de Bullrich, Enriqueta Basavilbaso de Catelín, Gabriela Acosta de Ocampo, María Teresa Peró de Bonorino Udaondo, Mercedes Leloir de Ocampo, Mercedes Vela de Alcobendas, Josefina Bonorino de Udaondo de Sojo, Carmen Castro de Ramírez, Celina Cranwell de Coelho, Elina Castilla de Cabrera, Elvira Bonorino de Udaondo de Sojo, María Adela Grondona de Lynch, Ciara Marenco de Sáenz Peña, Cora Livingston de Muñiz, María Sundblad Roseti de Olivares, Mercedes Bullrich de Casares, Josefina Huergo de Medina, Nelly Livingston de Velarde Serna de Urdapilleta, Sara Vivot de Cruz, María S. de Rodríguez, Rosa Amelia Cranwell de Castro Videla, Paulina Coelho de Carvalho, Carmen Leloir de Acosta, María Blanca Dónovan de Molina, Sara Domínguez Arteaga de del Campo, Josefina Acosta de Noel, Guillermina Oliveira César de Wilde, Ernestina Tornquist de De Bary, María Ignacia Casares de Grondona, etc.

Señoritas:

Clara Acosta, María y Sara Alcobendas, Nelly Velarde, Raquel y Celia Grondona, Amelia Jantus, Marta Molina, Raquel y Rebeca Molina, Lelia y Elina Silva Blanco, Sara Cruz Vivot, Lola y Susana Larguía, Clara Ocampo Alvear, María Adolfina Olivares Sundblad, Cora y Stella de la Paz Muñoz Livongston, María Rita Molina, etc.

* * *

Esta noche será servido en el salón comedor del hospital de clínicas el banquete que sus compañeros de internado ofrecen a los médicos egresados del mismo establecimiento el año anterior, doctores:

Eduardo L. Lanari, Santiago Ballestra, Sadí F. Bancillac, Oscar V. Bassi, Juan José de Urquiza, Juan A. Oribe, Emilio Recitelli, Alejandro Astralde, Nicolás Capizzano, Juan A. Mana, Jsé M. Borzo.

Será una fiesta de compañerismo afectuoso, dentro del ambiente expansivo y cordial propio de su índole.

* * *

En el teatro San Martín se celebra esta noche el festival anunciado a beneficio del Patronato Español.

Todas las localidades han sido tomadas.

Como número central del programa, se representará la jocosa obra "Jesús', María y José", la que obtiene por el notable cuadro de la compañía una interpretación esmeradísima. Como petipieza se dará "Lectura y escritura".

La señora Membrives cantará varias tonadillas y el actor Juárez dirá un monólogo.

* * *

Muy felicitados han sido la señorita Graciela Bilbao Achával y el señor Alvaro Menéndez, con motivo de su compromiso matrimonial.

En casa de la novia hubo ayer con tal motivo una animada reunión.

* * *

Promete alcanzar mucho éxito el te-concierto que se celebrará en los salones del Savoy Hotel el viernes 24, víspera del aniversario patrio, organizado por un grupo distinguido de niñas, a beneficio de los pobres de Palermo.

La gran demanda de entradas y el interesantísimo programa preparado, permiten anticipar que la fiesta tendrá un brillante coronamiento.

La señora Vallin Pardo se hará oir en algunas romanzas. la señora Margarita Charles de Richard ejecutará en el violín y los señores Giraldoni y Vernet-Infantino, tendrán a su cargo números de canto y piano, respectivamente.

Las entradas pueden solicitarse en Callao 2009, por teléfono al número 1850 de Juncal hasta el día 23. Después de esa fecha en el mismo hotel.

Invita para la fiesta, la siguiente comisión:

María Elena García Fernández, María Elena y Ofelia Rodríguez Egaña, Celina Raybaud Roca, Hortensia Frías, Julieta y Silvina Posse, Fanny e Isabel Cantón, María de las Mercedes y María Enriqueta Olaechea Alcorta, Alcira Obligado, Alicia Esteves, Alcira y Lily Moss, María Luisa Lavalle, Margarita Reyes Oribe, Julia Paz, Ernestina y Zulema Jofre, Lola Uriburu, Regina y Carmen Olmos, María Silvina Mones Ruiz, María Antonieta Martínez Campos, Catalina, Clelia y Dora Arata, María Celia Areco, Clemencia Solá, Isabel Rivadavia, Emilia y Lidia Devoto, Elvira y Nieves Padilla, Nélida Oribe, Arminda de Veyga, Carmela Castañeda Vega, Alcira Cabal Cullen, Zulema Souza, Rosa Blanca y María Rosa Noya, Angélica de la Cuesta Padilla, Celina González, Sofía Batilana, María Waldorp, María Elena Goldaracena, María Médici, Celina de Gregor Sala, Anita Trongé, Nilda Staub, María Luisa Devoto, Mercedes y Adriana Gómez, Adela Cardoso, Josefina Dumais, María Luisa Echeveguren Serna, Celia Varela y Tina Estol Sterling.

* * *

Después de clausurada la kermesse organizada en el Príncipe Jorge por el Comité des Jeunes Filles Françaises a beneficio del hospital argentino en París y otras obras de guerra, continúa la venta de autógrafos de académicos franceses y varios artículos sobrantes.

La señora Josefina Leloir de Udaondo ha adquirido varios autógrafos por la suma de 130 pesos.

Un retrato firmado por Coquelin, donación del señor Baudrier, ha sido vendido también después de la kermesse.

Los números que aún quedan para la rifa del automóvil marca "Chevrolet", que está en exhibición en la calle Santa Fe 1072, pueden adquirirse al precio de un peso, en la calle Corrientes 521.

En esta misma casa pueden obtenerse los premios que aún no han sido retirados y que corresponden a los números que van a continuación:

Serie 20, número 13; 30, número 3; 4, número 23; 13, 2; 25, 14; 5, 9; 19, 22; 3, 9; 24, 11; 11, 12. 16, 4; 8, 17; 34, 5. 29, 8; 31, 24; 33, 18; 17, 4; 35, 19; 32, 5; 7, 18; 21 16.

* * *

Con motivo del tercer centenario de la beatificación de San Pascual Bailón, patrón universal de todas las obras eucarísticas, habrá mañana en el templo de San Francisco solemnes cultos dedicados al Santísimo Sacramento.

El señor Enrique Udaondo, presidente de las jornadas eucarísticas ha dispuesto todo lo necesario para esa solemnidad.

Los actos religiosos, a saber: misa, comunión y procesión, se iniciarán a las 9 en el templo de San Francisco. Después de ellas harán uso de la palabra los señores Félix Ortiz y San Pelayo e ingeniero Rafael P. Sosa.

* * *

Con todo éxito se celebró anoche en los salones del Plaza Hotel, el primer baile de la serie organizada por la comisión que preside la señora Emilia Campbell de Drabble a beneficio de la cruz roja británica.

Los salones habían sido ornamentados con flores, plantas y profusión de luces y dentro de ese marco la concurrencia desplegó un conjunto brillante.

Dos orquestas ejecutaban en el salón Adams y en el "winter garden" donde se bailó con gran entusiasmo.

A la madrugada se sirvió una cena.

El segundo baile de la serie se efectuará el 14 del mes entrante y ha de alcanzar a no dudarlo, el éxito obtenido en la reunión de anoche.

Vimos entre la concurrencia, a las señoras de: Acevedo Ramos, López Osorio, Brown, Jolie, O'Farrell, Nichtenberger, Cook, Spangenberg, Moore, Auld, Doblas, Oyler, Franklin, Leing Meason, Ledesma, Newborn, Machie, Drabble, Gibson, Nelson, Hope, Ham, Trillia, Maderna, Izzo, Judsson, Spraggon, Archea, Saint, van Deurs, Arce, Brisson, Newton, Woods.

Señoritas: Delia Jolie, María E. de Acevedo Ramos, A. Woods, Lilian Drabble, Olivia Nelson, May Ballesty, Ophelia de Surra, Esther Izzo Villafañe, Haydée E. Lanteri, María Alicia Maguire, Alice Judson, Anita Fourvel Rigolleau, L. Archa, Cyril Muller, María Clara Byrne, Eleonora B. Holl, Nora Murphy, Tona y Blanca Falcón, Esther Delfino, Mercedes Escobar Doncel, Elena Izzo Villafañe, M. Brown, G. N. Dickinson, María Emma Spangenberg, Irene Jones, Hilda Cook, Lily Herrington, Ada Charmion Shaw, Grace Bolster, Cilen Ballesty, May Mullen, Carmen Browne, L. Macadam, Flossie Muller, Mary Cook, Molly Rogers, Mercedes Doblas, Dorothy Macadam, Gladys Baillie, María Esther Spraggon, Daphae Rogers, Jessie Mc Intosh, L. Mac Donnald, L. Franklin, Sara Doblas, Celia Spraggon, Mathilde Fourvel Rigolleau, Angela Fourvel Rigolleau, Mayorie B. Mc Intosh, Jane S. Aguiló, A. Mac Donald, Egeria M. Lanteri, Clara Bruce, Mabel Gallacher, étc.

* * *

Ayer dejó de existir la señora Petrona R. de Montaré, virtuosa dama vinculada a las familias más antiguas de Flores.

Su reconocida piedad fué proverbial durante toda su vida, siendo numerosas las obras de caridad a que prestó siempre su desinteresada y valiosa cooperación.

Hoy a las 3.30 p. m. se efectuará el sepelio de sus restos en el cementerio de Flores.

* * *

De Luján:

Mañana a las 3 de la tarde se efectuará en el salón-teatro del santuario de Luján una matinée patriótica, festejando el aniversario de mayo.

El presbítero don Gustavo Franceschi dará una conferencia sobre el tema "La prensa católica".

El señor Espiro declamará el "Apóstrofe a Darwin", y habiará sobre la educación de la juventud, el señor E. G. Mac Nagh, del centro católico de estudiantes de La Plata.

Se iniciará la fiesta con el himno nacional cantado por los alumnos del colegio de Nuestra Señora de Luján.

Una numerosa orquesta ejecutará en los entreactos.

* * *

Hoy se efectuará el casamiento de la señorita Beatriz O'Neil Saubidet con el señor Raúl Luis Pardo y Pardo.

La ceremonia religiosa será a las 8.30 de la noche, en la capilla de las Victorias. Bendecirá la unión monseñor Villanova Sanz, siendo padrinos a señora Fanny Saubidet de O'Neil, amdre de la novia y el señor Ramón M. Pardo, padre del novio.

Los novios y sus padrinos entrarán acompañados del siguiente cortejo:

Los niños Estelita Bernal con Osvaldito Pérez Pardo; Lola Pardo de Pardo con Ramón Luis Pardo, Lola Pardo de Pérez Pardo con Rafael Pérez Pardo, María Clara Saubidet de O'Reilly con Horacio R. Pardo, Josefina O'Reilly con Carlos Alberto Pardo, Salud Pardo con Teodoro Luis Pardo, Elena Fernández Villafañe con Roberto L. Pardo, Malvina Bernal de O'Reilly con el doctor Guillermo O'Reilly, María Cristina Lando O'Reilly con Carlos M. Rodríguez, Irma Hernández Villafañe con Ernesto Gamboa Piñero.

Del casamiento civil serán testigos por la novia, el doctor Santiago Roberto Somerville y José O'Reilly y por el novio Rafael Pérez Pardo y Ramón Luis Pardo.

Los novios partirán en viaje de bodas a Río Janeiro.

* * *

El 1o. del mes entrante se efectuará el casamiento de la señorita Lía González del Solar con el doctor Emilio Villafañe Basavilbaso.

La ceremonia se realizará dentro de la mayor intimidad debido al duelo que guarda la familia del novio.

Serán padrinos, la señora Carmen Basavilbaso de Villafañe y el señor Nicanor González del Solar.

* * *

En la necrópolis del Norte serán inhumados hoy los restos del señor Manuel Maldonado, que falleció ayer, causando su muerte sincero pesar entre sus muchos amigos.

* * *

El doctor Carlos Edo ha pedido la mano de la señorita María Luisa Alchourrón para su hermano el ingeniero Eduardo C. Edo.

* * *

Mañana festeja el 25o. aniversario de su fundación el colegio de María Auxiliadora, de la calle Brasil 559.

El nuncio de Su Santidad, monseñor Vasallo dirá la misa de comunión general para los alumnos, ex-alumnos e Hijas de María, a las 8 a. m.

A las 2.30 de la tarde, el mismo prelado oficiará un Te-Deum y luego se efectuará un acto literario musical en honor de monseñor Vasallo.

* * *

El lunes 27 del corriente a las 5 de la tarde, será bendecido en la iglesia del Carmelo, el enlace de la señorita Sara Bernard Cabral con el señor Pedro A. Demaría.

Serán padrinos la señora Sara Cabral de Bernard y el doctor Herminio J. Quirós.

En la ceremonia civil serán testigos, por parte de la novia, los señores Felipe Cabral y J. Bernard Cabral, por el novio, Eduardo Demaría y Luis J. Quirós.

* * *

Se halla mejor de su reciente indisposición la señora Josefina Achával de Cantilo.

—Ha experimentado un pequeño alivio el señor Pedro Troncoso Calvo.

—En el mismo estado la señora Isaura Corvalán de Lagos.

—Mejorado el señor Daniel Ortiz Basualdo (hijo).

—Mejor el doctor Oscar Milberg.

* * *

Se ha formalizado el compromiso matrimonial de la señorita Adelaida Beatriz Ramallo con el señor Carlos Alberto Puccio.

* * *

Esta noche se realizará en el restaurant Conte el banquete que en honor de los señores Agustín Scaricabarozi y Eduardo Tarrés ofrecen sus amigos, con motivo de haber sido electo el primero diputado provincial y el segundo secretario de la cámara de diputados de la provincia de Buenos Aires.

* * *

En la mayor intimidad contraerá enlace hoy la señorita Julia Prat Costa con el señor Eugenio Menghi.

La ceremonia se efectuará en casa de la familia de la novia siendo padrinos la señora Angela Costa de Prat y el señor Pedro Vercesi.

* * *

Hoy se realizará en el Club del Progreso el banquete con que los amigos del doctor Guillermo Augusto Rojas le obsequian con motivo de su próximo viaje a Corrientes.

* * *

De Belgrano:

La señorita Alicia Pita recibirá esta tarde a la hora del te, a sus amigas con motivo de su cumpleaños.

—Hoy será pedida la mano de la señorita Sara Chouciño, por el señor Ricardo Calvete, para su hermano el escribano Juan Carlos Calvete.

—A fines de este año será bendecido el enlace de la señorita María Angélica Racedo López con el señor Carlos Magnasco.

—Para fines de junio, se ha fijado el casamiento de la señorita Margarita de Pino con el señor Carlos J. Fontana.

* * *

De Flores:

Hoy se efectú[illegible]samiento de la señorita Carme[illegible] Acevedo Recalde con el señor Nicolás Fernando Zoppi.

—El martes 28 del corriente se llevará a cabo en el teatro Pueyrredón de esta localidad, un festival en homenaje de los R. R. P. P. mercedarios con motivo del VII centenario de la fundación de su Orden.

Lo organiza una comisión compuesta por las señoras:

María A. de Sáenz, Bernabela L. de Solari, Armanda L. de Naón, Elvira G. de Sorhonet, Juana H. de Meneses, Rosa C. de Debonarias, Elvira M. de Ponce, Elena S. de Sierra.

Señoritas:

Adela Esther Cáneo, María Angélica Sáenz, Camila S. Liceda, Esther Bianchi Arigós, Angela Chaves, María Hortensia Calvo, Amelia Olga Prévide.

Señores:

Miguel Angel Sáenz, Juan Solari, R. Argentino Calvo, Guillermo C. Noon, Félix Conforte.

—El señor Germán Reissel y señora María Elena Pereyra de Reissel darán esta noche una fiesta en obsequio de sus relaciones.

* * *

Han llegado:

De su estancia, la señora Segunda Schóo de Roca.

—De Salvador María, el señor José Luis Acosta y familia.

—De Tucumán, el señor Napoleón Paz y familia.

—De Mendoza, el señor Enrique Ugalde.

—De San Isidro, la señora Sara Girado de Domecq García y sus hijos.

—De Concepción del Uruguay, los doctores Luis B. Calderón y Nicolás J. Riva.

UNA BUENA ADQUISICION

en calidad, selección y precio, la constituye nuestros **fiambres,** el sabroso **asado con cuero a la criolla** y demás especialidades que expendemos de preferencia sábados y domingos en las principales sucursales.

COMPAÑIA SANSINENA DE CARNES CONGELADAS

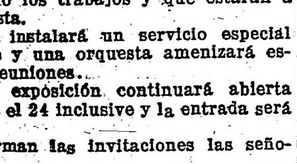

En todas nuestras casas se venden las piezas de música a 30 centavos

Los métodos y estudios a precios reducidos

BREYER Hnos.

Florida 414, Florida 207, B. Mitre 839

PINKLETS

El laxante ideal obra mientras Vd. duerme

EN LAS FARMACIAS

The Dr. Williams Medicine Co.

Casilla de Correos 1399

BUENOS AIRES

ARTE - TEATROS - LETRAS

LOS ESTRENOS

"LA ESPADA DEL CORONEL"

Estrenó anoche la compañía Vittone-Pomar este sainete que subscribe el conocido pseudónimo de los Primos Alvarez Tintero.

Los autores han pretendido llevar a la escena un trozo de realismo; vida bullanguera de la farándola estudiantil con sus entusiasmos juveniles y sus sueños.

El asunto no es nuevo; pero ha sido tocado con un carácter de localismo que no se puede negar es producto exclusivo de los autores. Los personajes están desdibujados; hay en la médula del sainete un fondo incomprensible que desvanece la acción y una lentitud en las escenas que perjudica el interés de la obrita. Ahondando en los personajes que presentan, dando más animación a las escenas se hubiera conseguido una producción aceptable.

El único personaje que más ha preocupado a los autores es el capitán (Vittone), un buen tipo de sainete que se prestaba para una acción hilarante de más eficacia.

Hay en algunos de sus chistes esa tendencia reprobable a lo licencioso que caracteriza una buena parte de la producción del género y a que recurren subalternamente los autores en su afán de conseguir aplausos.

En resumen: un ensayo más agregado a los tantos que se vienen haciendo en los teatros por secciones, afanados en estrenar obras para complacer las exigencias de un público que requiere novedades. Nada más.

La obra fué bien presentada. En su interpretación tuvo tan sólo oportunidad de destacarse el primer actor cómico Vittone que agregó una interesante creación a su galería abundante.

Pomar, Camini, la Ferrer, la Blaya y S. Pomar discretos en sus roles de poca importancia. Franco desentonó lamentablemente: de un estudiante hizo un vulgar compadrito orillero.

Al final se presentaron los autores.

Raberg.

"EL SEÑOR DEL TAXIMETRO

Esta opereta, que hasta que se presentó la "Mme. de Thebes" ocupaba el cartel en Milán, fué puesta anoche en el Odeón con la propiedad habitual ya en la compañía que dirige el señor Valle.

Se trata de una "pochade" que el señor Escobar ha traducido correctamente y en la que las características del género están exaltadas a su grado máximo y con ellas los defectos, y de ahí que sus personajes sean muñecos que charlan, se insultan mutuamente, bailan, saltan y les ocurren la mar de cosas inverosímiles. Todo sería muy entretenido si no fueran por dos circunstancias: una, de que las escenas son un poco largas, y otra que falta por completo la nota sentimental.

Aligerada un poco y más afianzados los actores en sus papeles, esta obra tendrá éxito, y Valle, la Csillag, la Molins, Russell y Salvador serán aplaudidos muchas noches con el entusiasmo con que lo hizo el numeroso público que asistió al estreno.

La orquesta bajo la dirección del maestro Giusti, muy correcta; lujosa presentación escénica y adecuada atrecería.

ODEON

Valle, la Molins, la Csillag y Rusell, en "El señor del taxímetro"

Victoria

Compañía española :: :: :: :: :: :: cómica-dramática
MANUEL DIAZ DE LA HAZA
Hoy, a las 8.45 p. m.
La comedia en cuatro actos
AMORES Y AMORIOS
Platea con entrada, 2 $

DULZURA

Música, antes que nada.

Paul Verlaine.

Para M. C.

Dulzura, antes que nada,
Dulzura y bondad!
Que flote siempre al viento encantado,
En el azur tierno una dulce rosa!

Bajo los rosales marcha dulcemente.
Deshoja, al pasar, la nueva flor.
Sin pensar en ello, deja que en tu cerebro
Se expanda el encantado sueño.

Sé bueno para todos como para contigo mismo.
¿Puro? No lo digo. Es demasiado.
Abre tu corazón al cielo de la Mañana,
Y recuérdate que es necesario amar.

Escucha de la brisa el habla tan dulce.
Mira la Aurora. ¡Es tan rubia!
Sé en este cruel y triste mundo,
La violeta entre los acebos.

No juzgues; no acuses a nadie.
¿Nada tienes tú que puedan vituperar?
Hermano, acuérdate que es necesario amar.
Escucha a lo lejos el Angelus que suena.

Si alguna pobre alma en su camino
Tiembla y desfallece por el mal que la oprime
¡Oh!, no aumentes su angustia:
Cordialmente, tiéndele la mano.

Sé el pájaro ligero que vuela, vuela,
El pájaro matinal, color del día,
Que mece todavía con viejos cantos de amor
Nuestra pobre tierra, medio desquiciada.

Sé el vergel lleno de botones de oro,
La fuente límpida a donde se bebe;
El profundo bosque de hojas muaré
Por donde pasa, al anochecer, el cántico del cuerno.

Sé el estanque límpido do se refleja
Un paisaje infinitamente claro.
Sé todo el azul que vaga en el aire,
Entre los acebos sé la violeta.

¡Ah! Cuánto lo sé: el sol que brilla
Ha hecho guiñar más de un párpado;
Existe, ¡ay! más de un corazón de piedra:
Hay todavía almas de sombra.

¡Cuán ciegos, sordos y locos somos!
Todos al azar, se van tropezando;
El uno es estúpido y el otro malo.
¿Y bien? ¿Qué quieres? Son hombres.

Gabriel Vicaire.

(Versión libre de Víctor Delfino).

BAMBALINAS

Hemos recibido el número 7 de esta interesante revista teatral que dirige D. Federico Mertens.

Trae entre su material el drama en tres actos "La chusma" que firma Alberto Novión y que fué estrenado en 1913 en el Nuevo por la compañía de Pablo Podestá.

En el próximo número publicará "Las de Sarrasqueta" de Pellerano.

Del género chico

En el Avenida sigue anunciándose el próximo estreno de la revista de Serrano Clavero "S. M. la Moda" y el sainete "El misterio de la encarnación" de López (padre e hijo).

MENUDENCIAS

En el Empire viene actuando con éxito la tonadillera La Preciosilla, joven agraciada que se presenta muy vistosamente y que canta con gusto.

Después de este elogio sincero, vamos a permitirnos otra sinceridad. Su repertorio es monótono y anticuado. ¿No habrá forma de variarlo un poco más y seleccionarlo?

Por estos mundos las únicas que no modernizan su repertorio son Mercedes Alfonso y la Zazá. En ellas es lo de menos.

Hay quienes dicen que el negocio teatral no produce. O bien que los artistas son espíritus soñadores que no se preocupan del porvenir en forma positiva.

Salvador Rosich nos ha dado una prueba evidente de espíritu eminentemente práctico y previsor.

En la sección respectiva de un diario leemos la noticia de que ha adquirido una propiedad en esta capital cuyo importe asciende a 22.700 pesos.

Esto, a parte de que revela el bienestar económico del actor, demuestra elocuentemente un sentido práctico que nos alegra.

Hay quienes entre el rumor ensordecedor de la farándola hacen cálculos aritméticos y se preparan el porvenir en forma positiva. La gloria de las tablas suele ser efímera

VARIEDADES

El lunes reparecerá en el Casino, Mlle. C'Dora.

Hoy se presentarán ante el público del Porteño, los contorsionistas The De Marlo.

En el mismo teatro efectuó con fortuna su debut, el cuadro nacional de bailes y cantos criollos D'Angelo-Petirosi.

En el cine-teatro Bompland hará hoy su rentree el terceto de comedias "Los Vargas".

En el Empire sigue siendo muy aplaudida la tonadillera La Preciosilla.

En el Esmeralda no hay nada nuevo que anunciar. Las secciones en que interviene la tonadillera Luisa Vila y el dueto cómico Negri Appiani siguen viéndose favorecidas con una enorme concurrencia.

CONCIERTOS

CONSERVATORIO BUENOS AIRES

Ante una sala desbordante de público realizóse ayer por la tarde la segunda audición del año de la serie de audiciones y conferencias instituídas por el conservatorio de música de Buenos Aires.

El programa anunciado se desarrolló íntegramente. El señor Ernesto Morales, luego de elogiar la tesonera labor del instituto, comentó con criterio personal las composiciones poéticas que las alumnas recitaron luego. Detúvose preferentemente en la personalidad, para él definitiva, de Rafael Alberto Arrieta, calificándolo como siendo, hoy por hoy, "un maestro en el más noble y ejemplarizador sentido del vocablo".

De Rosa García Costa, poetisa de reales méritos, recordó la manera subyugadora con que se impusiera a la crítica, por la conciencia admirable de su arte y por la sinceridad de sus convicciones.

El conferencista fué, quizás, un tanto parco en el elogio que dedicara a la poetisa Amanda Zucchi, joven que, a juzgar por las poesías que con toda delicadeza e inteligencia interpretó la señorita Laura Ruiz Huidobro, nos pareció, en verdad, digna de figurar entre los demás poetas que figurában en el programa. Así juzgamos que sus composiciones "La hora de orar" y "La moneda de oro" podrían, sin desmedro para éstas, ser firmadas por cualquiera de los poetas ya justamente consagrados.

En cuanto a la interpretación de los trozos poéticos, aparte la señorita de Ruiz Huidobro ya citada, destacóse remarcablemente la señorita M. Iturralde, que dijo con gracia, talento y sentimiento los versos del conferencista.

Evidenció no menores cualidades la señorita de Cortejarena, cuyos progresos son grandes cuanto visibles desde la última vez en que tuvimos oportunidad de oirla, si bien, ayer, hubiera podido cuidar un poco más "El guía" y "La visión optimista".

En cuanto a la señorita Bertaleni, a quien señalamos el año pasado algunos defectos de elocución, parece habérselos corregido, pues nos ha dado una buena impresión de arte.

Y no clausuraremos esta crónica sin mencionar la excelente actuación de la señorita Esther Salas, que demostró en el piano excelentes cualidades, bien superiores, en verdad, a las de otros que, en fuerza de ser calificadas de "eximias", nos resultan insoportables.

Un aplauso más, pues, al señor Alemany Villa, que tan meritoria obra realiza en pro del verdadero arte.

PASCUAL FELICA

De acuerdo con los anuncios que oportunamente hiciéramos, se realizó el miércoles pasado en el salón La Argentina la audición de violín por el señor Pascual Felica, discípulo del maestro Galvani.

El instrumentista, que posee innegables dotes de ejecutante y de intérprete, desarrolló un programa sumamente interesante: una sonata-concierto de Veracini, autor italiano del siglo XVII y la Ciaccona de Bach, demostraron su cuadratura clásica y a la vez su claridad de expresión; una romanza, una danza española y un caprice viennois de Granados, así como un preludio y allegro de Tugnoni, transcriptos por Kreisler, diéronle buena oportunidad para afirmar colorido, gracia y sentimiento; finalmente, el concierto 64 de Mendelssohn pusieron de relieve una elegancia muy personal y un buen sentido poético.

El maestro Athos Palma, que le acompañó al piano, realizó en verdad, por su parte, una labor excelente.

ORFEO CATALA

El próximo día 2 de junio, el Orfeó Catalá, agrupación musical del Casal Catalá, inaugurará una serie de conciertos matinales en el teatro lírico de esta capital.

Oportunamente anunciaremos el programa, del primero, dedicado a sus socios protectores, que promete ser interesante.

Se reciben encargos de localidades en el local social de la referida entidad Florida 150.

PORTEÑO

Corrientes 846. U. T. 2020 Lib.
HOY, TARDE Y NOCHE
CINE Y VARIEDADES
D'Angelo-Petirosi,
Harry Tormaroff
Las Giraldinas
André Hardoin y De Marlos

POLITEAMA

Compañía cómico dramática nacional de PODESTA Hnos.
A las 5: Culpas Ajenas.
Platea, 1 $. A las 9: En un Pingo Pangaré. Abel Cotelo, La Chacra de Don Lorenzo. Platea, 2 $.

ANA PAVLOWA

Ana Pavlowa, celebrada bailarina que se presentará en el Odeón

Una noticia que ha de ser agradablemente recibida es la que nos hace saber la empresa del Odeón. Ana Pavlowa, la celebrada bailarina que el año pasado nuestro público aplaudió hasta el cansancio en el Coliseo, vuelve a Buenos Aires. El prestigio adquirido en su anterior temporada es suficiente garantía que asegura una rentree triunfal. Debutará en el Odeón en la primera quincena de junio.

La compañía se encuentra actualmente en Río de Janeiro, donde ha obtenido éxitos ruidosos. Desde allí pasará a San Pablo desde donde se embarcará para ésta.

Trae entre sus elementos a la prima bailarina Warla Marlowa, artista sobre la cual se anticipan elogiosos comentarios y como primer bailarín a Volinine, ventajosamente conocido. Todas las partes secundarias del elenco han sido reforzadas.

El repertorio cuenta con buen número de novedades, todas con ricos decorados especiales y decorados lujosos y exprofeso. Entre ellas figuran los "ballets" de Thais, "Romeo y Julieta", "Visión", "Siete hijas de rey", "Paquita" y "Schubertiana". Varios de estos elementos escénicos han sido imaginados por el artista argentino Nicolás Bardas, ex pensionado del gobierno en París y actualmente incorporado a la compañía.

También entre los "divertissements" aparecen algunos nuevos como son "Pájaro de fuego", "Coqueterío" y "Colombina", que interpreta Ana Pavlowa.

Se abrirá en estos días un abono a diez funciones.

OPERA

Segunda tournée
Compañía lírica italiana de operetas "La Giovanissima", dirigida por C. Caracciolo.
Hoy, a las 9 p. m.
La opereta en 3 actos
IL CAVALIERE della LUNA
Platea con entrada, 3 $

PROXIMOS ESTRENOS

En el Nuevo se ha fijado para el lunes el estreno del drama en tres actos y en verso "Héctor de Sandoval", original de Cipriano Pons Lezica.

En el mismo teatro se tiene para ensayar en breve la comedia dramática en tres actos "El hijo adoptivo" y con la cual se inicia en las lides teatrales su autor M. V. Zeballos.

También en el Nuevo han empezado los ensayos de "Un hombre", comedia dramática de Collazo en la cual se tiene mucha confianza.

En el Liceo se ha fijado para el miércoles próximo el estreno de la comedia en tres actos "El príncipe heredero", original de Julio Sánchez Gardel.

Es un estreno que ha despertado interés por cuanto su autor siempre ha sido cuidado y escrupuloso para su producción teatral.

Se ha venido ensayando con esmero y será presentado lujosamente.

Se ha fijado definitivamente para el martes 28 del corriente el estreno en el Argentino de la comedia en tres actos "La espada de Damocles", original de Discépolo y de Rosa.

En el Buenos Aires, a parte de "Todo por un peso" galería teatral en cinco cuadros y un prólogo, original de Roberto Cayol y "Cuidado con los ladrones", sainete de Alberto Novión, se anuncia "El compañero de pieza", sainete de José Antonio Saldías.

En el Nacional se anuncia como primera novedad la revista de Carlos de Paoli y el maestro Payá, "S. M. el Amor".

PROXIMAS NOVEDADES

En el Victoria se ha fijado definitivamente para el jueves el estreno de la comedia "La mano misteriosa", versión española de Antonio Viergol que se viene ensayando con esmero.

Se tiene gran confianza en esta producción, cuya acción es interesante y novedosa y que será presentada con el lujo de detalles a que nos tiene acostumbrados esta compañía.

LIRICA

En el Marconi se cantará esta noche "La Gioconda" de Ponchielli, con la soprano Celina Badessi en el rol de protagonista.

Intervienen el tenor Signorelli, el barítono Francesconi y el bajo Carreras.

OPERETA

En el Coliseo se repite esta noche la opereta de Lombardo "La duquesa del Bal Tabarin" en cuyo rol de Frou Frou, tanto se ha hecho aplaudir Clara Weiss.

Se sigue ensayando "La reginetta delle rose", de Leoncavallo.

En el Odeón se repite esta noche la opereta de Randegger "El señor del taximetro" estrenada anoche y que también ocupará el cartel en matinée de mañana domingo.

En la Opera se dará hoy la segunda representación de "Il cavaliere della luna", estrenada anoche y que también ocupará la matinée de mañana domingo.

NACIONAL

Compañía nacional de sainetes :: zarzuelas y revistas ::
—VITTONE-POMAR—
Hoy, a las 6: La Espada del Coronel. A las 9.15: Crispín el Conquistador, La Espada del Coronel, Buenos Aires (Q. E. P. D.) Platea, 1 $ por sección

Buen síntoma

La gente del Buenos Aires no descansa a pesar del éxito positivo que representa para esta compañía la pieza de González Castillo y Weisbach "Los dientes del perro", se trabaja con actividad.

Y sobre todo se va definiendo más unas tendencias sanas hacia la selección.

Era ya tiempo de que nuestro teatro por secciones tuviera una orientación más definida y artística. Cabe dentro del género realizar una labor honesta. El éxito de "Los dientes del perro" ha demostrado que el público está cansado de obras antojadizas y exageradas. Y la dirección del Buenos Aires, comprendiendo el momento, se esmera en seleccionar el repertorio.

Así nos anuncia el próximo estreno de tres producciones que firman Roberto Cayol, Alberto Novión y José Antonio Saldías. Son tres buenas firmas que pueden realizar labor acertada. Por eso consignamos esta noticia con una frase de elogio para la dirección del Buenos Aires.

"El submarino U 74"

Tal es el título definitivo de una opereta bufa que ha terminado de escribir el popular actor Florencio Parravicini.

Es la continuación de su aplaudido "Lobo de mar" que obtuvo sus éxitos hace ya tiempo y que todavía se "reprisa" con público.

Los números musicales de la nueva producción los ha compuesto el infatigable maestro Payá.

La obra ha sido entregada a la compañía del Buenos Aires y será uno de los primeros estrenos. Se tiene mucha confianza en ella. Parravicini, a pesar de que ya tiene demostradas sus condiciones de autor que no desmerece a ciertos consagrados, tiene en su favor la popularidad de que goza. Eso tan solo sería un factor poderoso del éxito futuro. Agregado a esto sus antecedentes de autor de recursos cómicos inagotables y el cariño que pondrán sus intérpretes del Buenos Aires, no es aventurado predecir un éxito.

LA PINTURA ITALIANA MODERNA

Roberto Borsa.—La plaza del viejo cuartel

ARGENTINO

Compañía nacional
FLORENCIO PARRAVICINI
Hoy, a las 8.45 p. m.:
LA MAREA
FRUTA PICADA

TEATRO NACIONAL

En el Politeama la "reprise" de "La chacra de Don Lorenzo" de D. Martín Coronado, ha conseguido producir una favorable reacción, demostrando elocuentemente que es obra que aún puede producir muchas entradas.

Esta noche se repite. En matinée especial de hoy "Culpas ajenas" del mismo autor y mañana también en matinée "La piedra de escándalo".

Lo preveíamos. El cambio de programa en el Argentino fué una medida acertada. Anoche la sala del coliseo de la calle Bartolomé Mitre presentaba el aspecto de sus grandes veladas.

"Fruta picada", de García Velloso, fué todo un éxito. Parravicini reeditó su triunfo de mister Thonbeny. Esta noche se repite. Otro lleno seguro.

En el Nuevo se recurre esta noche al intenso drama del malogrado Florencio Sánchez "Barranca abajo", una de las más celebradas creaciones de Pablo Podestá.

En el Liceo se están dando las últimas representaciones de "El tren de las 10 y 30" de Federico Mertens. Mañana domingo ocupará también la matinée.

Hoy habrá dos funciones en el Apolo. Por la tarde se pondrá en escena la comedia de Méndez Caldeira "Un yanquee en lo de Ramona", de reciente éxito. Por la noche "El pariente político", de Ricardo Hickens, que anoche confirmó la buena impresión de su estreno.

LICEO

RIVADAVIA y PARANA
Compañía argentina :: :: :: :: de dramas y comedias
CAMILA QUIROGA-S. ROSICH
Hoy, a las 9:
EL SANTO MILAGROSO
EL TREN DE LAS 10.30
Platea con entrada, 2.50 $

Género chico nacional

En el Buenos Aires sigue su triunfal serie de representaciones la pieza de González Castillo y Weisbach "Los dientes del perro", que constituye el éxito más positivo del género en lo que va de temporada. Las secciones en que se representa se ven concurridísimas y los llenos siguen demostrando que es una de esas producciones inagotables. Muiño y Alippi están de parabienes. Ellos todos los años encuentran la obra que puede defender toda una temporada.

Como de costumbre en segunda se repite "El vuelo del pájaro".

"La espada del coronel", sainete original de los Primos Alvarez Tintero estrenado anoche, se repite hoy en el Nacional en las secciones vermouth y segunda.

En última la revista de Favaro y Bayón Herrera "Buenos Aires" (q. e. p. d.)

En sección de las 9 "Crispín el conquistador" de Dupuy de Lome.

TEATRO ESPAÑOL

La función de esta noche en el San Martín es a beneficio del Patronato Español. El programa comprende el entremés de los Quintero "Lectura y escritura", el juguete cómico en dos actos "Jesús, María y José" de Joaquín Abatí.

Terminará el espectáculo con el monólogo "Los amantes", recitado por Rogelio Juárez y couplets por la Membrives.

Por la tarde habrá sección vermouth extraordinaria con "Los nuevos pobres", de Fonson y "Jesús, María y José", finalizando con un número de tonadillas por Lola Membrives, que estrenará las tituladas "La pena y la alegría" y "Decime pa qué viniste".

Mañana domingo en matinée se repite el mismo programa.

En el Victoria se recurre esta noche a la comedia de los hermanos Quintero "Amores y amoríos" una de las más afortunadas producciones de los fecundos comediógrafos.

La compañía Díaz de la Haza la interpreta con especial acierto.

Mañana domingo en matinée se pondrá en escena "Así se escribe la historia" de los hermanos Quintero y "Como hormigas" de Linares Rivas.

En vermouth se retorna del repertorio ya hecho la comedia en dos actos "Lolita Tenorio".

Género chico español

La afortunada zarzuela del maestro Luna "El niño judío", ocupa hoy en el Avenida las secciones vermouth y segunda.

En última de la noche va la opereta del maestro Millón "El príncipe bohemio", en la que tienen ocasión de destacarse las tiples Lopetegui y Saturnini.

En sección de las 9, la comedia lírica "La chicharra", en cuyo rol de protagonista se hizo ayer aplaudir la simpática tiple cómica Pilar Saturnini.

"El modisto de París" sigue ocupando hoy, como de costumbre, las

TEATRO COLON

Concesionarios: F. DA ROSA Y W. MOCCHI
TEMPORADA OFICIAL DE 1918
Para evitar las aglomeraciones de última hora, la Empresa tiene el agrado de poner en conocimiento de los señores abonados, que desde el próximo miércoles 15 del corriente, podrán efectuar el pago de la segunda cuota del abono en el Banco Francés Italiano, Cangallo y 25 de Mayo, retirando las respectivas entradas. La inauguración de la temporada tendrá lugar el jueves 23 del corriente mes.

BUENOS AIRES

Compañía nacional de sainetes, zarzuelas, comedias y revistas
MUIÑO-ALIPPI
Hoy, a las 6: Los dientes del perro. A las 9: Los dientes del perro. El vuelo del pájaro, Los dientes del perro.
Platea, 1 $ por sección

NUEVO

Compañía nacional de dramas y comedias—Primer actor y director: PABLO PODESTA
Hoy, a las 9 p. m.:
EL ANTIFAZ
BARRANCA ABAJO
Platea con entrada, 2.50 $

ESMERALDA

Esmeralda 443. U. T. 1983 Av.
CINE Y GRANDES :: :: :: :: :: :: ATRACCIONES
HOY, TARDE Y NOCHE
BIANCA DI CASTELLO
GARDEL-RAZZANO
LUISA VILA
NEGRI-APPIANI

CRONICA DEPORTIVA

FOOTBALL

LOS PARTIDOS DE MAÑANA

COPA DE HONOR

Porteño v. Estudiantil Porteño. —

En Golf se disputará este encuentro correspondiente al desempate de la copa de Honor.

Interesante resultará indudablemente pues intervienen en él dos cuadros que han actuado regularmente en lo que va de la temporada.

Porteño marcha relativamente bien en el campeonato y su adversario es de aquellos que luchan con sumo entusiasmo.

Todo hace esperar que el match resultará interesantísimo. Dará comienzo a la 1.45 de la tarde, presentándose los equipos así formados:

Estudiantil Porteño: D. Caldano; J. Barreto y R. Moglia; E. Matozzi, G. Romero y E. Bruno; R. Carbone, M. Roldán. C. Comaschi, F. Medina y A. Costas.

Porteño: O. Medina. F. Schwezer y O. Beltrame; J. Ayala, E. Usleaghi y O. Lizarraga; A. Pérez, A. Bottaro, J. Clarke, A. Letamendi y P. Polimeni.

Defensores de Belgrano v. Sportivo Barracas—

Es sin duda uno de los encuentros más interesantes a realizarse mañana.

Si nos concretamos a la lógica, sería Sportivo Barracas el obligado ganador de este partido, ya que su actuación en lo que va de la presente temporada es de las mejores. Pero son tan variables y tan imprevistos en el football los resultados, que en el match de mañana resulta difícil sindicar el probable vencedor.

Defensores de Belgrano posée un cuadro bueno, donde más que un juego brillante se destaca el entusiasmo, poderoso factor que tan indispensable es en las lides deportivas.

Si bien en el último partido cayó vencido frente a Estudiantes, hay que recordar que en otra ocasión derrotó en forma amplia al fuerte equipo de Porteño y no dudamos que ha de poner en duro trance a Sportivo Barracas.

Este a su vez viene actuando en una forma harto elogiosa. Marcha a la cabeza del campeonato, con sólo un punto en contra, habiendo ganado cinco de los seis partidos que ha jugado.

El interés en mantenerse en una posición tan envidiable dará motivo a que el partido que juegue mañana resulte reñido y atraiga un gran número de espectadores.

Se jugará en la cancha de Defensores de Belgrano, alistándose ambos equipos en el siguiente orden:

Defensores de Belgrano: M. Maffé; A. R. Cortella y J. Molinari; E. Puricelli, A. Pasquale y E. Davide; D. Luna, A. Luna, C. Gullidori, G. Caldas y F. Roldán.

Sportivo de Barracas: S. Moreira; J. Podestá y A. Sciarretta; J. F. Ventureira, G. Cumo y G. Illán; R. Picabea, A. Sisto, A. Casso, R. González y L. Prádanos.

San Isidro v. Huracán—

En el field que el primero posee en la vecina localidad de San Isidro, tendrá lugar este match correspondiente al campeonato de primera división.

Ambos clubs poseen conjuntos homogéneos y entusiastas, que han tenido una buena actuación en los diversos encuentros en que han intervenido por lo cual es difícil pronosticar quien obtendrá el triunfo.

Los equipos de ambos teams irán a la lucha formados por los siguientes jugadores:

Huracán: J. Pazos, T. Acosta y A. Alberto; N. Carabelli, M. Bassadone y P. Martínez; M. Ginebra, J. Laguna, M. Márquez, P. Larme y J. Thaver.

San Isidro: C. T. Wilson; A. Bruno y S. Sayanes; J. Cilley, G. Pérez, G. Badaracco, E. y J. Fernández, F. Medina, H. Recanatini, J. Alzúa.

Platense v. Boca Juniors—

En la cancha que el club Platense posée en Núñez, se realizará este encuentro por el campeonato de primera división.

El cuadro de Boca Juniors es un conjunto formado por buenos jugadores. Cuenta con una defensa muy discreta y su línea delantera posee un hermoso juego combinado.

Ha triunfado varias veces y algunas de ellas lo ha hecho en forma elocuente.

Mañana tendrá que trasladarse a Núñez, sede de Platense con quien debe disputar los honores del triunfo.

El equipo del club local sin ser de los mejores, es también de los buenos, y si no ha vencido en varias ocasiones como su rival de mañana, ha dividido los puntos con sus contrarios.

El hecho de jugarse este partido en su field dará ocasión a que el encuentro resulte interesante y reñido y satisfaga los deseos del público que irá a presenciarlo.

A las 2.30 de la tarde, ambos equipos formarán en el siguiente orden:

Platense: J. Cositorio; A. Ansaldo y E. Berti; D. Santangelo, E. Zacheo y A. Felisari; T. Sinigalia, M. Balmaceda, P. Santángelo, A. Pérez y C. Aguilar. Pinedo.

Boca Juniors: Tesorieri; Aquila y Lanata; López, Pieralini y Elli; Calomino, Garasini, Martín, Brichetto y Valenzano.

River Plate v. F. C. O.—

Entre los partidos dignos de verse mañana merece citarse el que realizarán en el amplio field de River Plate, sito en la Boca, los cuadros del epígrafe. Una de las circunstancias que le favorece es el hecho de que Boca Juniors juegue su partido con Platense en Núñez por lo que creemos sin temor de equivocarnos que la afluencia de público será extraordinaria.

El entusiasmo que reina entre los componentes de ambos equipos, por una parte, el cuadro local empeñado en la conquista de puntos, que le permitan afianzar su buena colocación, para disputar los primeros puestos de la tabla y por la otra F. C. O. que ante el temor del descenso, venderá cara su derrota. Los equipos formarán como sigue:

F. C. Oeste: P. P. Garbagnatti; A. Pini y A. Elordi; J. Saccardo, S. Barbera y B. Tridman; S. M. Mirasou, J. B. Pini, J. Pezzuti, J. Gianetto y F. Crespo.

River Plate: C. Isola; A. A. Chiappe y P. E. Calneggia; A. Peruzzi, C. García y R. Simmons; A. Ameal, J. Laiolo, R. Brown, N. Rofrano y S. Ortelli.

El match dará comienzo, a las 2.45 p. m.

Atlanta v. Gimnasia y Esgrima de La Plata—

En La Plata se llevará a cabo mañana este partido correspondiente al campeonato de primera división.

El match promete ser interesante, dada la actuación de ambos cuadros en lo que va de la presente temporada.

Gimnasia y Esgrima de La Plata ha jugado de una manera sumamente regular y no ha perdido hasta la fecha ningún match.

Atlanta posée un conjunto homogéneo y entusiasta y en diversas ocasiones ha sido acompañado de una evidente mala suerte.

Los cuadros formarán como sigue:

Atlanta: S. Camachol; R. Valentini y P. Omar; S. Médici, M. Busso y J. Célico; N. Irlarte, A. Tazín, A. Martín, J. Deibe y M. Césari.

Gimnasia y Esgrima de La Plata: E. Fernández; H. Saucet y J. Iglesias; R. Naón, R. Felices y H. Negri; M. Curell, J. Bardi, J. Caldera, M. Salvarredi y L. Caldera.

Racing v. San Lorenzo—

En la cancha que el club Racing posee en Avellaneda, se jugará este encuentro por el campeonato de primera división.

Dada la diferencia de fuerzas existente entre estos dos teams, no es difícil pronosticar quien resultará vencedor. Sin embargo, si los componentes de San Lorenzo juegan con el entusiasmo acostumbrado, Racing deberá emplearse para obtener la victoria.

Los equipos estarán formados por los siguientes aficionados:

Racing: M. Croce; A. Reyes y R. Castagnola; J. Bustince, F. Olazar y J. Vivaldo; N. Perinetti, A. Zavaletta, A. Marcovecchio, N. Vivaldo y H. Hospital.

San Lorenzo de Almagro: J. Coli; A. Coll y A. Lavagnino; J. Lanterno, P. Barrera y J. Urso; A. Lanterno, C. Cuaderni, A. Bustos, E. Colla y M. Pirolo.

Est. de La Plata v. Estudiantes—

En La Plata se realizará este partido correspondiente al campeonato de primera división.

Para Estudiantes las probabilidades de éxito son muy pocas. Su campaña es bien pobre en triunfos y por repetidas veces la suerte le ha sido adversa.

De seis partidos que ha disputado ha sufrido cuatro derrotas y cuenta solo tres puntos a su favor, teniendo nueve en contra. Si las cosas no cambian, es otro de los clubs a quienes el descenso los amenaza.

Mañana debe trasladarse a la cancha de Est. de La Plata, donde tendrá que luchar con tesón si quiere librarse de otro nuevo contraste.

Si bien es cierto que en su último partido logró un meritorio triunfo sobre Defensores de Belgrano, su compromiso de mañana tiene otro aspecto.

Debe medirse con un cuadro de mayor potencia y que en su cancha es un temible adversario.

La actuación de Estudiantes de La Plata es buena y aunque mañana deba jugar contra un club que "está en la mala", tendrá que emplearse para vencer, pues su rival ha de presentar una enérgica resistencia.

A las 2.30 p. m. Estudiantes formará en el siguiente orden:

M. A. Arigós; A. Pawslovsky y J. D. Brown; M. Madero, M. Susán y J. Madero; L. C. Bownas, A. Bourdieu, N. R. Botacchi, A. E. Ochandio y A. Pawlovsky.

Argentinos de Quilmes v. Independiente—

En Quilmes, cancha del primero, se jugará este partido correspondiente al campeonato de primera división. A pesar de contar Argentino de Quilmes con un elenco de buenos jugadores, viene desde que inició su temporada, actuando en forma deficiente. De los cinco partidos que ha jugado, perdió cuatro y empató uno. Este último contra Huracán. Su posición en el campeonato es comprometida y si no reacciona un buen momento corre el riesgo del descenso.

Independiente, su rival de mañana, se encuentra en una situación menos difícil, pero su campaña no es tan halagadora ni responde a las esperanzas que en él tenían cifradas sus partidarios.

En el "macht" de mañana tendrá que poner en juego todas sus habilidades, pues no dudamos que en los locales ha surgido el entusiasmo después del empate contra Huracán, y han de ir a la lucha decidido a sacar airosos sus colores. En resúmen, será un partido interesante dada las razones que existen. A las 2.30 p. m. formará ambos cuadros en el orden siguiente:

Independiente: S. Miguenz; A. Ferro y R. O. Sande; J. Cánepa, E. A. Sande y E. Chiapore; P. Garré, J. Siciliani, Z. Canaveri, G. A. Ronzoni y G. Galeano.

Argentino de Quilmes: A. Rotondo; R. Martínez y J. Ortega; A. Capurro, J. Guidice y L. Chevalier; R. Fraga Patrao, F. Cabano, G. Dannaher, D. Ventura y J. A. Poso.

Columbian v. Tigre—

En la cancha del primero se jugará este partido correspondiente al campeonato de primera división.

Poco interés despierta este encuentro, pues se trata de dos cuadros que actuan con muy poco éxito en lo que va de la temporada.

Columbian cierra la lista de posiciones con seis partidos jugados, habiéndolos perdidos todos. Mañana si la suerte lo acompaña y sus hombres se empeñasen, conseguirían tal vez su primer victoria.

Tigre, su adversario, no ha hecho la campaña que correspondía a sus buenos elementos. Quizás más adelante reaccione y tome buena colocación. En fin... será un partido regular.

A las 2.30 p. m. Columbian formará como sigue:

Acacio Caballero, Pedro Américo Garrido y Salvador Mellino, Ramón Montenegra, Segundo Pardo y Eusebio Goicochea, Enrique Sacchi, Marcelo Martínez, N. Otcher, Aníbal Arroyuelo y Olegario Olazar.

INTERMEDIA — SECCION A

Progresista v. Palermo—

En la cancha que el primero de los nombrados posée en Avellaneda, se realizará mañana este partido correspondiente al campeonato de la división intermedia (sección A).

Se trata de dos cuadros que aspiran con justos méritos al ascenso a primera.

Palermo, encabeza la lista de posiciones de su sección con sólo un punto en contra, habiendo jugado cinco partidos, ganado cuatro y empatado uno.

El domingo último derrotó en forma amplia al fuerte equipo de Eureka, otro serio candidato, demostrando ser un cuadro de fuerza. Posée una buena defensa, como asimismo una excelente línea delantera.

Progresista, aunque con menos partidos jugados, ha perdido dos puntos.

Es un cuadro homógeneo que cuenta con una discreta defensa y buena línea delantera. Es, sin duda, un rival muy temido.

Este partido se jugará a las 2.30 de la tarde, formando ambos equipos en el siguiente orden:

Progresista: J. P. Virtú Bidone; Bartolomé Civallero y Faustino Balgorri; Carlos Remorino, Miguel Alhaits y Atilio Ré; P. R. Ares, P. Podce, Ceppi, Solari, Carreras y Caviglia Bisio.

Argentinos Juniors v. Vélez Sársfield—

En Estomba 902 se jugará este partido por el campeonato de la sección intermedia.

Ambos equipos son de fuerzas parejas, lo que dará lugar a un reñido encuentro.

Vélez Sársfield inició mal la temporada a causa de varias deserciones en su cuadro, pero hoy lo ha logrado completar con buenos elementos y hará sin duda, una buena campaña.

Argentinos Juniors se halla un tanto debilitado por la deserción de Vaccaro, pero esto no quitará interés al encuentro de mañana.

Argentinos Juniors formará así:

R. Caso; Juan Bello y J. Voltura; C. Felipetti, J. Genta y S. Bernacchi; P. Mónaco, J. Ciancia, P. Castagnola, L. Cavatorta y V. Caso.

Eureka v. All Boys—

En el field de Eureka se jugará este partido.

Tanto Eureka como All Boys son dos buenos conjuntos. El partido que jugarán mañana será reñido. Son dos fuerzas parejas.

Comenzará a las 2.30 de la tarde. All Boys formará así:

P. Brambilla; F. Foresto y J. C. Guido Spano; S. Achar, F. Roldán y D. Rabecca; J. Feola, J. Barreiro, M. Fraga, D. A. Brasoti e I. Cotero.

Sportivo Buenos Aires v. Bánfield—

En la isla Maciel, cancha del primero se jugará este partido por el campeonato de intermedia.

Sportivo ha revelado ser un cuadro que posée títulos de bueno. En su cancha ha batido a Eureka y empató con All Boys... y hará muchos más.

Bánfield poco ha hecho. Mañana tiene un partido difícil.

Se jugará a las 2.30 de la tarde. Bánfield formará así:

M. Strenessi, P. Meriggi y J. Rosetti; F. Legarreta, A. Romero, y A. Frumento; R. López, L. Bermani, A. López y S. Burton y N. Abuín.

Barracas Central v. Lanús—

Es este otro match "bravo" de la intermedia.

Se jugará en la cancha del primero. Son dos antiguos rivales que mañana han de disputarse en reñida lucha los honores del triunfo.

Ambos equipos están formados por jugadores buenos y de reconocidos méritos en la división en que militan. Será un partido interesante. Se jugará a las 2.30 de la tarde.

Ambas escuadras formarán así:

Barracas Central: E. López; P. Mantegazza y A. Pelizzari; J. Romano, J. Sormani y A. Airoldi; R. Passi, A. Passi, G. Tanggiano, P. Senllé y L. García.

Lanús: J. Bagnera; J. Idiarte y M. Aguirre Paz; R. Mulhall, E. Rigotti y A. Martín; L. Posas, F. Pisa, A. Reyes, J. Psa y N. N.

INTERMEDIA—(SECCION B)

Almagro v. G. y Esgrima—

Es éste el encuentro más interesante de intermedia de la sección B.

Son dos cuadros fuertes y que actúan con marcado éxito en el campeonato.

Se jugará en Villa Linch a las 2 y 30 p. m.

Almagro formará en el siguiente orden:

Almagro: P. Rossi; E. Vieyro y C. Benzi; J. Cappelletti, S. Careta y A. Cappelletti; J. Rubbio, A. Palacios, E. Rolandi y C. J. Adet.

General Belgrano v. Sportivo Palermo

Se jugará en La Plata, a las 2.45 p. m. Ambos cuadros son buenos y harán, sin duda, un partido interesante.

Sportivo Palermo: F. Celli; P. Bertolini y E. Cipolla; A. Macchi, E. Pozzi y N. N.; L. Bidoglio, E. Macchi, I. Yorio, P. Corbella y E. Perrín. Suplentes: S. Cánepa y E. Lauría.

San Telmo v. Burzaco—

Jugarán por el campeonato de intermedia, en la cancha del primero. Comenzará a las 2.30 p. m.

San Telmo: Brandoni; Sallustio y Descalzo; Huerta, Vidal y Nouche; Pombo, Gitto, Brandoli, Urzanqui y Monti.

CONSEJO DIVISIONAL

La sesión de anoche

Se reunió anoche el consejo divisional de la Asociación Argentina de Football con la asistencia de doce delegados.

Lectura del acta—

El secretario señor García leyó el acta anterior, que fué aprobada.

Orden del día—

Leyó luego la orden del día que comprendía los siguientes asuntos:

Tigre v. Northampton, tercera; América v. Bonaerense, tercera; Palermo v. Victoria, intermedia; Eureka v. Barracas Central, intermedia; Unión Excursionista v. Sportivo Palermo, intermedia; Victoria v. Eureka, intermedia; C. G. B. A. v. Atlanta, cuarta; General Mitre v. Honor y Patria, segunda; Nueva Chicago v. General Mitre, segunda; San Martín v. Everest, segunda; San Isidro v. Gimnasia y Esgrima, segunda, y Adrogué v. El Porvenir, tercera.

Tigre v. Northampton—

Se resolvió pasar una nota al consejo superior, haciéndole saber que en este match no habrá más representante del Club Tigre que el intendente y el referée del mismo, y que se apercibe al club Northampton y se da por ganado el encuentro a Tigre. Se pasan también los antecedentes al C. S. para que se pronuncie sobre la penalidad que corresponde al presidente y vice de Northampton por haber ordenado al capitán el retiro del equipo antes de finalizar el tiempo reglamentario.

Se suspende al referee amistoso M. Moreno que intervino en este match y exigirle un examen de competencia si deseara reingresar; se suspende al jugador Jesús Illobre del Tigre, por dos partidos.

Nueva fecha—

En el asunto América v. Bonaerense, se resuelve designar nueva fecha para la realización de este encuentro.

Palermo v. Victoria—

En este asunto, a raíz del informe del referee Piovano, se suspende por tres partidos al jugador J. Enríquez, de Victoria.

Eureka v. B. Central—

Se resuelve suspender por dos partidos a los jugadores A. Airoldi y J. Sormani, del Barracas Central y amonestar a los jugadores Alberto Pessi y Juan Perí, de R. Central y Eureka, respectivamente.

Unión Excursionistas v. Sp. Palermo

Se suspende por 12 partidos al linesmán de Sp. Palermo, José Marangele.

Victoria v. Eureka—

Se pasa una nota al Club Victoria pidiéndole recabe mayor vigilancia para su field; que se juegue el tiempo que falta para terminar el partido (19 minutos) en field neutral y con la presencia de un delegado del consejo.

C. G. B. A. v. Atlanta—

Se resuelve al respecto dar por ganado el partido al C. G. B. A. y restar del haber del Atlanta dos puntos más, de acuerdo con el artículo 50 del reglamento, como también la pérdida de los puntos ganados con el concurso del jugador Rogelio Silverio, a quien se suspende por dos partidos por no haber comparecido ante la subcomisión después de reiteradas citaciones y pasar una nota al Atlanta haciéndole notar que el consejo divisional ve con desagrado que incluya un jugador en condiciones antirreglamentarias, toda vez que estaba notificado.

G. Mitre v. Honor y Patria—

Se acreditan los puntos reglamentarios al H. y Patria.

Nueva Chicago v. G. Mitre—

Se suspende por dos partidos a los jugadores Mafei y Candiani, del Mitre, por juego brusco.

REFEREES PARA MAÑANA

Primera división—

Estudiantes de La Plata v. Estudiantes: T. Langheneim; Sportivo Barracas v. Defensores de Belgrano: J. Abaca Gómez; Arg. de Quilmes v. Independiente: E. C. Rolón; Columbian v. Tigre: G. Guasone; River Plate v. F. C. Oeste: R. Jametti; Porteño v. Estudiantil Porteño: E. Lambretchs; San Isidro v. Huracán: E. Colombi; Racing v. San Lorenzo: R. Peña; Platense v. Boca Juniors: C. A. Gardi; G. y Esgrima de La Plata v. Atlanta: Juan P. Barbera.

División intermedia—

Argentinos Juniors v. Vélez Sársfield: C. Zanolo; Progresista v. Palermo: J. R. Pozo; Spor. Buenos Aires v. Bánfield: J. Ratti; Alumni v. Unión Excursionistas: J. Nervi; General Belgrano v. Spor. Palermo: J. Vinet; Almagro v. Gimnasia y Esgrima: R. Espinola; Everton v. Sportivo del Norte: O. Magliolo: Barracas Central v. Lanús: J. Cursach; Eureka v. All Boys: J. C. Almeyda Guzmán.

Intermedia reserva—

Platense v. Boca Juniors: A. Suñer; Racing v. San Lorenzo de Almagro: A. Gambino; River Plate v. F. C. Oeste: J. Marengo; Columbian v. Tigre: P. Paternostro; Arg. de Quilmes v. Independiente; J. Mac Gann; Sportivo Barracas v. Defensores de Belgrano: E. Morello Mussi; Est. de La Plata v. Estudiantes: H. Gerazolo; San Isidro v. Huracán: A. Bolli.

Segunda división—

Eureka v. All Boys, E. Cony; Barracas Central v. Lanús, A. Bogatti; General Mitre v. Nueva Chicago, R. Sangiani; General Mitre v. Del Plata, D. Rau; Tracción v. Boulogne, J. Cesali; C. G. B. Aires v. Olimpia, J. Viviani; Everton v. Sportivo del Norte, P. Clocke; Almagro v. Gimnasia y Esgrima, A. Japio; H. y Patria de Bernal v. Boca Alumni, J. Martín; Adrogué v. Wanderers, J. Cafarena; Sport. Boedo v. Honor y Patria, C. Aurades; Everest v. Belgrano, A. Piovano; Ciudadela v. Sp. Ramos Mejía, D. Porreti; Barracas Juniors v. Sp. Dock Sud, L. Martínez; Sp. Coghlan v. Sp. Villa Urquiza, A. L. García; Bernal v. Chacabuco, A. Elena; F. C. Oeste v. Arg. Juniors, J. J. Rodríguez; Sportivo Avellaneda v. Arg. de Bánfield, T. Tenconi; Ensenada v. Bellas Artes, F. Folbet; Talleres United v. Corinthians, D. Stolbizer; Tigre v. San Isidro, A. Larriera; Independiente v. Boca Juniors, J. Ferete; Plus Ultra v. Unión, M. Valentini; Sp. Buenos Aires v. Bánfield, Pombo; Tracción v. América, Albino García; Progresista v. Palermo, Angel Costa; General Belgrano v. Sp. Palermo, J. D. Griffiths.

Tercera división—

Sp. Dock Sud c. Lanús: S. Arata; Atlanta v. Olimpia: E. Colmau; G. y Esgrima v. Independiente: A. D. Franco; San Martín v. Liberal Argentino: J. Cúneo; Honor y Patria v. Arg. Juniors: J. González; Honor y Patria v. Del Plata: A. García; Huracán v. Estudiantil Porteño: A. Lema; Sp. La Marina v. Almagro: C. Levalle: Sp. Villa Ballester v. Porteño: H. Serpa; Gilverton v. Victoria: A. Noble; Palermo v. Porteño: E. Crivaro; Northampton v. Defensores de Belgrano: N. Novarino; Banfield v. Talleres United: A. Parcero; Corinthians v. Barracas Juniors: J. Salvaurete; Adrogué v. Racing: C. Madero; Chacabuco v. Sp. Avellaneda: J. Almada; Vélez Sársfield v. Atlanta: E. Koller; América v. Unión: J. Nicholls; Everest v. Sp. Villa Urquiza: F. Maffioli.

Cuarta división—

G. y Esgrima de La Plata v. Independiente: H. Scrazozlo; Burzaco v. River Plate: J. Declerck; Platense v. Tigre: J. Pordelanne; Chacabuco v. Adrogué: Caldarino; Boca Juniors v. Argentinos de Banfield: E. Marino; Sp. del Norte v. Sp. Villa Urquiza: E. Azqueta; Defensores de Belgrano v. San Martín: A. Piovano; San Lorenzo v. Almagro: O. Medina; River Plote v. Racing: A. Pintos; Lanús v. Racing: F. Aluride; Atlanta v. Huracán: E. Cavatorta; Wanderers v. Argentinos de Quilmes: S. Lebriano; Sp. Coghlan v. Palermo: J. Casoli; Independiente v. Sp. Suiz. B. Gaggio.

Quinta división—

Argentino de Banfield v. Lanús: F. de León; Sp. del Norte v. Villa Real: A. L. García; Sp. Barracas v. Enigmo: J. Codina; Racing v. Independiente: F. Migliano; Chacabuco v. Sp. Suizo: A. Arriola; Wanderers v. River Plate: F. Martínez.

Veteranos—

Porteño v. Boca Juniors: A. B. Planes; Estudiantes v. Est. Porteño: B. Ríos; Columbian v. Atlanta: A. Garibaldi.

LAWN TENNIS

CLUB DE GIMNASIA Y ESGRIMA

Durante los días 25 y 26 del corriente se realizará en las canchas que este club posee en Palermo un torneo interno americano, para dobles de caballeros, con ventaja secreta.

Las inscripciones se recibirán hasta el miércoles próximo a las 12 p. m., y han sido fijadas en 1 $ por jugada.

MOTOCICLISMO

EXCURSION A MARCOS PAZ

Mañana se realizará la excursión a Marcos Paz, organizada por el Moto Club Argentino.

CAMPEONATO DEL KILOMETRO

A bordo del vapor "Cabo Corrientes" partirá esta noche a las 10 hacia Montevideo, la delegación oficial del Club Motociclista Nacional que presenciará mañana la disputa del campeonato lanzado del kilómetro que organiza el Moto Club Uruguayo.

Constituyen tal representación los socios Mariano de la Fuente, Carlos Santiago, Pedro Bevilacqua, Alfredo Kade, Enrique Grech, Amadeo H. Canale, Humberto Pless, Juan C. Cisneros y José Canale.

CAMPEONATO DE LA HORA

Para esta importante carrera, a ser disputada el próximo 25 de mayo en el hipódromo de Belgrano, se ha establecido la siguiente nómina de premios:

Al primero, banda de campeón, diploma y 10 argentinos; al segundo, medalla de oro y 4 argentinos; al tercero, gran plaqueta artística de plata y esmalte.

A los corredores con máquinas de hasta 3 1|2 HP. además de los premios que le puedan corresponder en la clasificación general, los siguientes: al primero medalla de oro y diploma; al segundo, reloj.

Además de los premios indicados próximamente serán aumentados, de acuerdo con el número de inscriptos.

Las inscripciones se reciben todos los días en la secretaría, Corrientes número 965, hasta el martes 21 del corriente, de 9 a 10 p. m.

CICLISMO

COPA DE LAS NACIONES

Sobre el camino que va de Florida a San Martín en la distancia de un kilómetro se llevará a cabo mañana la carrera anual denominada Copa de las Naciones, iniciándose ésta a las 9 de la mañana.

Las participantes son los siguientes: por la República Argentina: Carlos A. Brocca, Daniel Veneroso, Antonio de Loma, Antonio Secchi, Pedro Roullet, Ramón Sánchez y José Guzzo; por Brasil: Antonio Solano; por España: Mariano de la Peña y Anastasio de Miguel; por Francia: Ramón Garuz, Eugenio Delaye y Carlos Loulmet; por Italia: Juan Cassero y Eduardo Gobbi; por Rumania: Enrique Mayer; y por Turquía: Asem E. Tarbuch. Las series Argentina, España, Francia e Italia correrán una prueba eliminatoria de la cual el vencedor toma parte en la serie final.

La comisión de carrera está formada por los señores Bernardo Bergonzio, Fulgencio Parga, Antonio Ghielmetti, Juan Riganti, Alberto Harsch, Héctor Corona y Luis Cardani.

El premio único a discernirse consiste en la medalla de vermeil acostumbrada y el grabado de la nación y corredor que la representa inscriptos en la copa respectiva.

KILOMETRO LANZADO

En la última reunión de la Federación Ciclista Argentina se decidió fijar las fechas del 9 y 23 de junio próximos para la realización de las carreras "kilómetro lanzado" y del campeonato argentino de velocidad, con cuyas dos pruebas quedará clausurada la temporada en curso de 1917|1918. La octava marcha será efectuada el domingo 2 del mismo mes.

BASE-BALL

EL MATCH DE MAÑANA

Mañana por la tarde el "Armour Baseball Team" y el team del "Buenos Aires" se encontrarán en un partido a beneficio de la sociedad de la Cruz Roja norteamericana. El partido se jugará en el campo del club Belgrano Athletic.

El doctor Rómulo S. Naón, embajador argentino en Washington y jefe de la misión financiera de este país en los Estados Unidos, iniciará el partido, arrojando la primera bola, que será tomada por el embajador de los Estados Unidos, Mr. Frederic J. Stimson, quien presenciará el partido acompañado de los funcionarios de la embajada. La temporada de baseball es inaugurada todos los años en los Estados Unidos por el presidente de la república, que arroja la primera bola en el field de la Washington American League.

Antes de comenzar el partido, la banda municipal amenizará el acto.

Presenciarán el partido miembros de las embajadas francesa, británica, norteamericana y otras naciones aliadas.

La temporada de baseball acaba apenas de clausurarse, y esto añadido a que los bandos que lucharán mañana son los dos mejores del año pasado, debe bastar para que el público abrigue las esperanzas de presenciar una contienda bien disputada, y poner de relieve el por que los Estados Unidos han adoptado al baseball como su juego nacional.

He aquí la composición de los dos teams:

Armour: Stratton, Weimer, Kidd, Galloway, Gottman, Gordon, Holland, Ross, Mugler, Dresdner y Yehle.

Buenos Aires: Clarck, Houston, Lusher, Wahlenwebber, Hatch, Shannon, Sullivan, Downing y Titus.

EQUITACION

CLUB HIPICO ARGENTINO

En el local Berutti 4566, se realizará hoy a las 6 p. m. la asamblea general extraordinaria de los socios de este club, a objeto de nombrar su presidente por el período 1918-1919.

PEDESTRISMO

CLUB PEDESTRE VELOCIDAD Y RESISTENCIA

Hoy, a las 7 p. m., vence el plazo de inscripciones para los que deseen participar en las próximas olimpiadas patrocinadas por la Federación Pedestre Argentina, a realizarse en los días 25 y 26 del corriente.

Estas deberán enviarse acompañadas del importe correspondiente y se recibirán hasta esa hora en Libertad número 242 y para ésta, en Avenida de Mayo 760.

TIRO

SOCIEDAD ITALIANA DE TIRO

Mañana domingo se proseguirá tirando en el stand de esta sociedad, situado en Villa Devoto, el concurso de tiro a beneficio de los huérfanos de militares. Se disputará además la categoría campeones de blancos maniquí y circular.

En las horas de la tarde, se tirará por 3a. vez el campeonato por la gran copa Dr. Cantilo entre sociedades confederadas a razón de 6 tiradores por equipo.

POLO

HURLINGHAN CLUB

Mañana se jugará a las 2.30 p. m. en la cancha núm. 1 de este club de acuerdo con el programa de esta temporada, un partido entre los cuadros de Hurlinghan y Chapadmalal, los que estarán así formados:

Hurlingham: J. Negron 7, L. A. Lynch Staunton 5, C. Crawford-Smith 5 y J. A. E. Traill 10.

Chapadmalal: J. D. Nelson 5, M. E. Martínez de Hoz 5, J. A. Martínez de Hoz 5, A. M. Peña 6.

RUGBY

SAN ISIDRO v. LOMAS

Este partido amistoso que debía disputarse mañana ha sido suspendido. En su lugar los componentes del team de San Isidro jugarán en la cancha de este club un match de práctica a la llegada del tren que sale del Retiro a las 9.2 a. m.

AJEDREZ

CIRCULO DE AJEDREZ

Este círculo ha resuelto iniciar cursos gratuitos de ajedrez, que estarán a cargo de los mejores jugadores del mismo, habiéndose fijado la noche de hoy para la primera lección, continuándose las mismas todos los miércoles y sábados de 5 a 7 y 1|2 p. m.

Las inscripciones quedan abiertas para todo el que lo solicite, siendo o no socio en la secretaría Ada. de Mayo 1120.

El lunes se jugará la primera partida del match concertado con la Asociación de Jóvenes Cristianos, en el que se medirán la tercera y cuarta categoría de ambos clubs. Los cuadros respectivos estarán formados como sigue:

Asoc. de J. C., 3a. categoría: señores E. Puga, E. Schomberg, C. L. Benson, I. Amaro y F. Schauffele; suplentes: I. Barbier y L. Haufmann. 4a. categoría: señores A. Estin, E. Boudet, R. González, D. Ladley y A. Kunz; suplentes: L. Dhal y M. Corteletti.

Círculo de A., 3a. categoría: señores J. Torres, M. Sfoggia, J. de Grandes, J. Cifra y J. F. Arijón; suplentes: L. Lemillet y A. Calderón; 4a. categoría: señores A. Blanco, J. Forestier, T. De Negri, J. Pié y G. Faag; suplentes: A. Thomas y V. Pérez.

BOX

LOS ASALTOS DE ESTA NOCHE

Hemos anunciado previamente la fiesta deportiva a realizarse esta noche en el local del Boxing Club. La importancia de la misma, así como el éxito que promete, se deducen fácilmente de la simple lectura del programa que más abajo insertamos. El único motivo de desconfianza, justificado por lo sucedido en similares actos anteriores, sería que los anunciados asaltos no se verificaran con toda la lealtad y honradez deportiva que en el programa se les acuerda. Dicho en otros términos, sería de lamentar que los asaltos degeneraran en cómodas y simples exhibiciones, muy plausibles, pero dignas de censura cuando no es ése el carácter en que va a presenciarlas el público.

Por muchos motivos esperamos que esta noche no ocurrirá nada semejante en el ring del Boxing Club, simpática institución que viene desarrollando una labor persistente y loable en la obra de fomentar entre nosotros el viril deporte, al que tanta preeminencia se le concede ya en otros países.

Con esta esperanza, publicamos el programa, integrado por los siguientes números:

1.o Encuentro a tres rounds de tres minutos entre los menores Alfredo Passo y Curly-Watson.

2.o Asalto por el campeonato interno del club, peso Light weight, entre los boxeadores Juan Carlos Rodríguez y Julio A. Berretta; a tres rounds de tres minutos, pudiendo el referee pedir en caso de empate un cuarto round de 2 minutos.

3.o Exhibición de clavas indias, por el doctor Alfredo U. Fernández.

4.o Desafío a 10 rounds de tres minutos, entre los profesionales Julio Pérez y Rafael Elizalde.

El segundo asalto será dirigido por el ingeniero don Alberto R. Mascías.

El tercero por el señor Marcelo Peacan del Sar, actuando como jueces los doctores Carlos Delcasse y Nicanor Magnamini.

VARIAS

C. A. EL PARQUE

En la última asamblea realizada por este club se procedió a elegir la nueva comisión directiva, la que ha quedado así constituída:

Presidente, Alejandro Mancini; vicepresidente, Antonio Gallardo; tesorero, Juan B. Cigarroa; secretario, Manuel V. Costa; vocales: Héctor Valentini, Eduardo Fontán, Vicente Paladino, Luis Meiss, Roque Cuccaro, Rómulo Ranieri y Arturo Fernández.

WHISKY BUCHANAN

LA RIFA DE LA FINCA LAVALLOL, número 2531, (Florida), ha quedado postergada por oponerse a su realización la ley 4097. El sorteo se efectuará públicamente y ante escribano en la Intendencia Municipal de Olivos el día 12 de octubre próximo a las 10 a. m. La Comisión Vecinal de Fomento de Florida.

Ministro de Gobierno

De la Provincia de Mendoza

LLAMADO A CONCURSO

Habiendo el gobierno de la provincia, resuelto la erección en uno de los paseos públicos de esta capital, de un monumento en honor del obrero que personifique los rasgos y atributos de éste con arreglo a las modalidades de nuestro ambiente, costumbres y labores regionales; fijando la suma de 10.000 pesos para el trabajo que obtenga el primer premio; llámase a concurso a todos los artistas de la República, para que en el término de seis meses presenten los proyectos respectivos ante la comisión designada para correr con los trabajos y que está compuesta por los señores vicegobernador de la provincia don Delfín Alvarez, intendente municipal don Ricardo Báez, director general de escuelas don Enrique Julio y presidente de la Federación Obrera Local.

Las propuestas y bocetos respectivos podrán dirigirse a dicha comisión o al Ministerio de Gobierno, hasta el día 30 de octubre del corriente año, en que serán sometidos al estudio y consideración del jurado que se constituirá al efecto.

CARRERAS DE CABALLOS

HIPODROMO ARGENTINO

LA REUNION DE MAÑANA

Comentarios y pronósticos

Con un programa excelente que tiene como base los clásicos Salvador J. Boucau y Los Haras, se celebrará la reunión de mañana en el hipódromo de Palermo.

El primero de ellos es para productos y resultará interesante a pesar del escaso número de competidores que ha reunido.

El Cordobés será uno de los preferidos de la opinión, no sólo por el hermoso estado a que ha sabido llevarlo su entraineur, sino porque a peso igual ha derrotado a Clamor, que es su principal enmigo en este encuentro.

Clamor ha realizado meritorios adelantos y puede poner en apuros al hijo de Diamond Jubilee y al menor contratiempo vencerlo, puesto que el pensionista del stud Montiel posee una velocidad poco comun.

Yáñez Pinzón también lleva probabilidades. La última carrera del hijo de Polar Star dejó muy buena impresión en cuantos la presenciaron.

Juan Carlos Gómez es la incógnita de la carrera. Los adelantos del pupilo del stud Livingston A. J. son como para que se le tenga muy en cuenta.

La presencia de Divinidad en el segundo clásico de la tarde ha de influir para que algunas de las inscriptas renuncien a la lucha porque pretender batir a la notable hija de Bridge of Canny con esos elementos es sencillamente una quimera.

Marmita II es la más indicada en el caso de que llegase a fracasar.

Las pruebas ordinarias reunen número bastante de anotados para despertar el interés de los aficionados y especialmente la séptima que ha conseguido un lote excelente bien equilibrados por la escala de peso en que han de medirse.

En las de productos, que es donde más interés se tiene en esta época, se verán seguramente indecisos los catedráticos especialmente en la primera donde todas las anotadas pueden ganar.

LOS COMPETIDORES DE MAÑANA

SUS PERFORMANCES

Aprontes e informaciones generales

Como hemos hecho costumbre, insertamos a continuación las dos últimas performances de los caballos que se encuentran en el programa de mañana, así como sus ejercicios respectivos, para que los aficionados puedan tener una guía que les sirva de base para la elección del candidato que a su juicio reuna más probabilidades de salir victorioso. Los distintos competidores que figuran en el programa oficial son los siguientes:

PRIMERA CARRERA

Distancia 1200 metros

Saisón — Esta hija de Spedit ha tenido en sus dos últimas presentaciones la siguiente figuración: Fué no placé de Pasionaria en 1'6" 4|5 los 1100 metros y luego fué no placé de Custodia, en 1'15" 2|5 los 1200 metros.

Trabajó bien en 600 metros. Puede correr bien.

Audiencia — Debutó siendo tercera de Vista Larga, segunda La Iliada, en 47" los 800 metros y luego fué tercera de Teneborsa, segunda Jacinta, en 1'14" 3|5 los 1200 metros.

Hizo la partida en buen estilo. Es la favorita.

Loving Girl — Es debutante.

Tiene buenos ensayos. Ha de correr bien.

Yaví — Corrió una vez siendo no placé de Tenebrosa, en 1'14" 3|5 los 1200 metros.

Trabajó en 600 metros y mejorará la carrera de su debut.

Moscovita II — Fué cuarta de Ligera II, Labriega y Copeta, en 1'8" 4|5 los 1100 metros y luego fué tercera de Custodia, siendo segunda Bonaza, en 1'15" 2|5 los 1200 metros.

Puede estar muy cerca. Hoy trabajó en 600 metros, desempeñándose bien.

SEGUNDA CARRERA

Distancia 1200 metros

Sevillano — Fué no placé de Viyes, en 1' 1|5 los 1000 metros y luego fué no placé de Betebé, en 1'15" 1|5 los 1200 metros.

Trabajó regular en 600 metros.

Acabóse — Debutó siendo no placé de Elixir, en 47" 1|5 los 800 metros y luego fué segundo de Conjurado, en 1'14" 1|5 los 1200 metros.

Puede correr bien.

Sandboy — Corrió una vez siendo no placé de Colillero, en 1'14" 4|5 los 1200 metros.

Con P. Cichetti se desempeñó bien en la partida.

Borbotón — Es debutante.

Con E. Saavedra se desempeñó bien en la partida. Puede correr bien.

Broquel — Fué cuarto de Tarnow, Juanchón y Merry Bachelor, en 1'6" dos quintos los 1100 metros y luego fué cuarto de Betebé, Juanchón y Toca Fierro, en 1'15" 1|5 los 1200 metros.

Anda regular.

Rododentro — Es debutante.

Con Francisco Arcuri hizo 600 metros con tren de carrera. Es difícil.

Xingú — Fué segundo de Hollis, en 1'9" los 1100 metros y luego fué no placé de Betebé, en 1'15" 1|5 los 1200 metros.

Apronto bien, pero la carrera es difícil.

Colipull — Es debutante.

Domingo Torterolo lo trabajó a la par de Fachinero marcando 34". Corre mucho y debe ser el ganador.

Tabaré — Es debutante.

Con M. Acosta hizo 600 metros en 35". El hijo d eSaint Wolf es el principal enemigo de Colipull.

TERCERA CARRERA

Distancia 1600 metros

Marline — Con 40 kilos fué tercera de Sin Rumbo 59, siendo segundo Campeador II 48, en 1'36" 4|5 los 1600 metros y luego ganó con 43, segundo Guillermín 57, tercero Art Nouveau 55, en 1'39" la misma distancia.

No corre.

Pura Cepa — Fué no placé con 49 kilos de L'Espoir 48, en 1'25" 1|5 los 1400 metros y luego con 49 fué no placé de L'Espoir 51, en 1'12" 1|2 los 1200 metros.

No corre.

Mollie — Ganó con 53 kilos, siendo segunda Binette 51, tercera Crítica 47, en 1'41" 1|5 los 1600 metros y luego con 50 fué no placé de Lord Derby 51, en 2'4" 2|5 los 2000 metros.

Reaparece bien preparada. Puede ganar.

Inés Sol — Con 51 kilos fué no placé de Binette 50, en 1'14" los 1200 metros y luego con 41 fué no placé de Cacique 50, en 1'38" 2|5 los 1600 metros.

Con N. Berazategui hizo la partida apareada a Floripar. Puede correr bien.

Aurofobia — Fué no placé con 48 kilos de L'Espoir 51, en 1'12" 1|2 los 1200 metros.

Es difícil.

Wilda — Con 57 kilos fué no placé de Fortune 57, en 1'37" 4|5 los 1600 metros y luego ganó con 54, siendo segundo Magistral 54, tercero Ibáñez 48, en 1'39" la misma distancia.

Es difícil.

Fortune — Fué tercera con 57 kilos de Cyllenita 50, siendo segunda Huanguelén 52, en 1'24" 2|5 los 1400 metros y luego con 52 fué segunda de Grey Fox 50, en 1'50" 2|5 los 1800 metros.

Tiene muy buena carrera. Trabajó bien en 600 metros.

Gyp — Ganó con 57 kilos siendo segunda La Imperio 56, tercera Huanguelén 56, en 1'38" 2|5 los 1600 metros y luego con 54 fué tercera de Highlandman 56, segundo Cabool 55, en 1'40" 1|5 la misma distancia.

No core.

Geranium — Con 50 kilos fué no placé de Grey Fox 48, en 2'4" 3|5 los 2000 metros y luego con 56 fué segunda de Leyenda II 54, en 1'38" tres quintos los 1600 metros.

S. U. Morales la trabajó a la par de Colenso, marcando 46".

Sombría — Ganó con 56 kilos, siendo segunda La Imperio 56, tercera Flotilla 56 en 1'39" los 1600 metros y luego con 57 fué cuarta de Fortune 57, Lady Ada 54 y Montana 54, en 1'37" 4|5 la misma distancia.

No corre.

Rossie Cheeks — No placé con 44 kilos de Binette 50, en 1'14" los 1200 metros y luego con 54 fué no placé de Cyllenita 50, en 1'24" 2|5 los 1400 metros.

Anda regular.

Abea — No ha corrido en Palermo.

No corre.

Huanguelén — Con 52 kilos fué segunda de Cyllenita 50, en 1'24" 2|5 los 1400 metros y luego con 48 fué segunda de L'Espoir 51, en 1'12" 1|2 los 1200 metros.

Hizo 800 metros en 48" 1|5. Puede ganar.

Ligera — Corrió una vez, siendo cuarta de Saint Agnes, Anfitrita y Perle, en 1'8" 1|5 los 1100 metros.

Es difícil.

Gambia — Fué no placé con 45 kilos de Crocus 57, en 2'5" 3|5 los 2000 metros y luego con 45 fué no placé de Grey Fox 55, en 1'50" 2|5 los 1800 metros.

Es difícil.

Bruges — Con 51 kilos fué no placé de Fortune 57, en 1'37" 4|5 los 1600 metros y luego con 56 fué no placé de Gyp 57, en 1'38" 2|5 la misma distancia.

Es difícil.

CUARTA CARRERA

Distancia 2000 metros

Grey Fox — Con 44 kilos fué segundo de Bardo 49, en 2'3" 1|2 los 2000 metros y luego ganó con 55, siendo segunda Fortune 52, tercero Briand 55, en 1'50" 2|5 los 1800 metros.

Con M. Acosta hizo 800 metros en 51" 2|5. Debe ser el ganador.

Brisk Up — Fué segundo con 57 kilos de Crocus 58, en 1'37" 4|5 los 1600 metros y luego con 54 fué no placé de Grey Fox 55, en 1'50" 2|5 los 1800 metros.

No corre.

Marline — Con 40 kilos fué tercera de Sin Rumbo 59, siendo segundo Campeador II 48, en 1'36" 4|5 los 1600 metros y luego ganó con 43, siendo segundo Guillermín 57, tercero Art Nouveau 55, en 1'39" la misma distancia.

Puede ganar.

Los Gorros — Fué no placé con 45 kilos de Guillermín 52, en 1'36" 2|5 los 1600 metros y luego ganó con 44, siendo segundo Rasante 51, tercero Lord Beatty 44, en 2'40" los 2500 metros.

No corre.

Puntapié — No placé con 57 kilos de Petit Gosse 57, en 1'37" 4|5 los 1600 metros y luego con 54 fué tercero de Lady Ada 50, siendo segundo Tirsis 57, en 1'53" 3|5 los 1800 metros.

Trabajó bien en 700 metros. Puede ganar.

Fiero — Con 50 kilos fué tercero de Crocus 57, siendo segundo Mayor López 43, en 2'5" 3|5 los 2000 metros y luego con 44 fué cuarto y último de Bis 55, Lance 54 y Mayor López 41, en 2'39" 2|5 los 2500 metros.

No corre.

Partiquino — Fué cuarto con 52 kilos de Grey Fox 48, Herrial 48 y Montana 45, en 2'4" 3|5 los 2000 metros y luego con 55 fué cuarto de Lady Ada 50, Tirsis 57 y Puntapié 54, en 1'53" 3|5 los 1800 metros.

No corre.

Mayor López — Con 43 kilos fué segundo de Crocus 57, en 2'5" 3|5 los 2000 metros y luego con 41 fué tercero de Bis 55, siendo segundo Lance 54, en 2'39" 2|5 los 2500 metros.

Puede andar cerca.

Eufrosina — No placé con 56 kilos de Merry Maid 56, en 1'48" los 1700 metros y luego con 56 fué no placé de Gyp 57, en 1'38" 2|5 los 1600 metros.

Trabajó regular.

Bólido — Fué cuarto con 43 kilos de Crocus 57, Mayor López 43 y Fiero 50, en 2'5" 3|5 los 2000 metros y luego con 50 fué no placé de Highlandman 50, en 1'40" 1|5 los 1600 metros.

Con O. González hizo 700 metros en 42" 1|2.

QUINTA CARRERA

Distancia 1400 metros

Clamor — Ganó siendo segundo Juan Carlos Gómez, tercero Old King, en 1'5" 2|5 los 1100 metros y luego ganó el clásico La Madrid donde fué segunda Paulonia, tercero ¡Iup!, en 1'13" los 1200 metros.

Es el enemigo.

El Cordobés — Fué segundo en el clásico Lavalle ganado por Fantasío en 1'6" 1|5 los 1100 metros y luego fué segundo en el Santiago Luro ganado por Jafet en 1'15" 4|5 los 1200 metros.

Es nuestro candidato.

Yáñez Pinzón — Fué tercero de Jovial XII, siendo segundo Piscuete, en 1' 3|5 los 1000 metros y luego ganó siendo segundo All Eyes, tercero Ñacurutú, en 59" la misma distancia.

Puede andar cerca.

A. B. C. — Ganó el clásico Carlos Casares, siendo segunda Romany, tercera Farolera II, en 58" 2|5 los 1000 metros y luego fué no placé en el Ramón Biaus, ganado por Paulonia, en 1'13" 4|5 los 1200 metros.

No corre.

Juan Carlos Gómez — Fué segundo de Clamor, en 1'5" 2|5 los 1100 metros y luego ganó, siendo segundo Ñacurutú, tercero Chimbo, en 1'6" cuatro quintos la misma distancia.

Les gusta algo.

SEXTA CARRERA

Distancia 2000 metros

L'Espoir — Con 53 kilos fué tercera en el clásico Gilberto Lerena ganado por Divinidad 53, siendo segunda Mamita II 57, en 1'37" 1|5 los 1600 metros y luego ganó con 51, segunda Huanguelén 43, tercera Protea 46 en 1'12" 1|2 los 1200 metros.

Es difícil.

Leña Seca — No placé con 52 kilos de Cyllenita 50, en 1'24" 2|5 los 1400 metros y luego con 45 fué cuarta de Júbilo II 52, Crocus 57 y Fortunata 48, en 1'38" 2|5 los 1600 metros.

No corre.

Tintorera — Con 47 kilos fué no placé de Lord Beatty 43, en 2'38" los 2500 metros y luego con 42 fué tercera de Espartal 54, siendo segunda Iris Bell 45, en 3'11" 1|2 los 3000 metros.

No corre.

Divinidad — Ganó con 57 kilos el clásico Criadores, siendo segunda La Glorieuse 52, tercera Mamita II 61, en 1'24" 2|5 los 1400 metros y luego con 59 ganó el Gilberto Lerena, donde fué segunda Mamita II 57, tercera L'Espoir 53, en 1'37" 1|5 los 1600 metros.

Con P. Cichetti trabajó suave en 800 metros marcando 49" 1|5. Debe ser la ganadora.

Pura Cepa — Con 49 kilos fué no placé de L'Espoir 48, en 1'25" 1|5 los 1400 metros y luego con 49 fué no placé de L'Espoir 51, en 1'12" 1|2 los 1200 metros.

Con G. Ardouin hizo 800 metros en 49" 2|5. Es difícil.

Mamita II — Fué tercera con 59 kilos de Jubel 44, siendo segunda Protea 45, en 1'25" los 1400 metros y luego con 57, fué segunda en el clásico Gilberto Lerena ganado por Divinidad 53, en 1'37" 1|5 los 1600 metros.

Francisco Arcuri la ensayó en 800 metros. Puede correr bien.

SEPTIMA CARRERA

Distancia, 1600 metros

Remanso — Ganó con 59 kilos el clásico Primavera, siendo segundo Moloch 57, tercero Datilero 57 en 2'3" 1|5 los 2000 metros, y luego con 53 fué segundo en el Palermo ganado por Florilegio 59 en 1'37" los 1600 metros.

Con Domingo Torterolo y apareado a Silver Thrush hizo 1000 metros en 59" 3|5. Corre mucho y debe ganar.

Fachinero — Con 58 kilos fue tercero de Max Linder 51, siendo segundo Tirsis 45, en 1'36" 4|5 los 1600 metros y luego con 57 fué tercero de Cacique 52, segundo Guillermín 57, en 1'49" 4|5 los 1800 metros.

No corre.

Colenso—Ganó con 54 kilos, siendo segundo Florilegio 56, tercera Nuty 40 en 1'37" 3|5 los 1600 metros, y luego con 56 fué no placé de Le Temps 51 en 1'37" 4|5 la misma distancia.

No corre.

Art Nouveau — Con 60 kilos fué no placé de Isleño 41 en 2'37" 3|5 los 2600 metros y luego con 55 fué tercero de Marline 43, siendo segundo Guillermín 57 en 1'39" los 1600 metros.

Con Francisco Arcuri hizo 600 metros sin novedad.

Max Linder — Fué tercero con 55 kilos de Hurgón 49, siendo segundo Bis 58 en 1'37" 1|5 los 1600 kilos, y luego con 53 fué no placé de Moloch 55 en 1'37" la misma distancia.

P. Cichetti lo ensayó en 700 metros marcando 41" 2|5.

Full Hand — Con 51 kilos fué segundo de Guillermín 41 en 1'11" y 1|5 los 1200 metros, y luego con 51 fué no placé de Clearing 57 en 1'38" los 1600 metros.

No corre.

The Lad — Fué cuarto y último con 52 kilos de Bis 48, Diakova 40 y Arenales 55, en 1'38" los 1600 metros, y luego con 51 fué no placé de Le Temps 51 en 1'37" 4|5 la misma distancia.

No corre.

Hurgón — Fué segundo con 51 kilos de Guillermín 55, en 1'38" y 3|5 los 1600 metros, y luego con 51 fué cuarto de Irmao 42, Campeador II 48 y Sable 46, en 1'37" la misma distancia.

Puede ganar.

Jubel — Ganó con 44 kilos siendo segunda Protea 45, tercera Mamita II 59 en 1'25" los 1400 metros, y luego ganó con 43, segundo General French 45, tercero Petit Gosse 50, en 1'37" los 1600 metros.

Anda muy bien.

La Pingüina — Con 50 kilos fué segunda de Glotón 53, en 1'13" 3|5 los 1200 metros, y luego con 56 fue no placé de L'Espoir 51 en 1'12" 1|2 la misma distancia.

Les gusta mucho.

Irmao—Ganó con 42 kilos, siendo segundo, Campeador II 48, tercero Sable 46 en 137 1|5 los 1600 metros, y luego con 45 fue no placé de Moloch en 1'37" la misma distancia.

Puede ganar.

OCTAVA CARRERA

Distancia, 2800 metros

Takecare — Ganó con 59 kilos siendo segundo Pacará 50, tercero Highlandman 43, en 2'38" 1|5 los 2500 metros, y luego con 55 fué cuarto y último en el clásico Otoño de Florilegio 59, Saint Emilión 59 y Datilero 55 en 2'3" los 2000 metros.

No corre.

Floripar — Con 62 kilos fué cuarto de Desengaño 48, Farruco 49 y Changüí 57 en 2'37" los 2500 metros y luego con 60 fué no placé de Pacará 49 en 2'58" los 2800 metros.

Con P. Cichetti hizo 700 metros a la par de Inés Sol.

L'Emigró — Ganó con 49 kilos siendo segundo Lance 53, tercero Cavador 54 en 2'17" 2|5 los 2200 metros y luego ganó con 54 siendo segundo Eneas 51, tercera Curiosity 52 en 2'37" 2|5 los 2500 metros.

Con Francisco Arcuri y apareado a Baraalero cubrió 800 metros con tren de carrera.

Espartal — Fué segundo con 52 kilos de Bis 51 en 2'38" los 2500 metros y luego ganó con 54 siendo segunda Irish Bell 45, tercera Tintorera 42 en 3'11" 1|2 los 3000 metros.

Les gusta mucho.

Lance — Con 54 kilos fué cuarto de Pacará 49, Irish Bell 44 y Mirabeau II 45 en 2'58" los 2800 metros y luego con 54 fué segundo de Bis 55 en 2'39" 2|5 los 2500 metros.

S. U. Morales lo pasó en 800 metros marcando 48" 2|5.

Ojal — Fué tercero con 53 kilos de Bardo 53 siendo segundo Benz 58 en 2'57" 3|5 los 2800 metros y luego con 55 fué cuarto de Espartal 54, Irish Bell 45 y Tintorera 42 en 3'11" 1|2 los 3000 metros.

No corre.

Curiosity — Con 51 kilos fué no placé de Bardo 53 en 2'57" 3|5 los 2800 metros y luego con 53 fué no placé de Espartal 54 en 3'11" 1|2 los 3000 metros.

Anda bien y puede ganar.

Mirabeau II — Fué cuarto con 49 kilos de Amnesia 50, Humbertito 51 y Marline 47 en 2'17" 4|5 los 2200 metros y luego con 45 fué tercero de Pacará 49 siendo segunda Irish Bell 44 en 2'58" los 2800 metros.

A. Grassi lo trabajó. Puede correr bien.

Tintorera — No placé con 47 kilos de Lord Beatty 43 en 2'38" los 2500 metros y luego con 42 fué tercera de Espartal 54 siendo segunda Irish Bell 45 en 3'11" 1|2 los 3000 metros.

Con M. Acosta hizo 1000 metros en 1'2". Puede correr bien.

Charleroi — Con 42 kilos fué tercero de La Pingüina 43 siendo segundo Polavieja 50 en 2'40" los 2500 metros y luego con 42 fué no placé de Humbertito 44 en 2'37" la misma distancia.

Es difícil.

LOS CLASICOS BOUCAU Y LOS HARAS

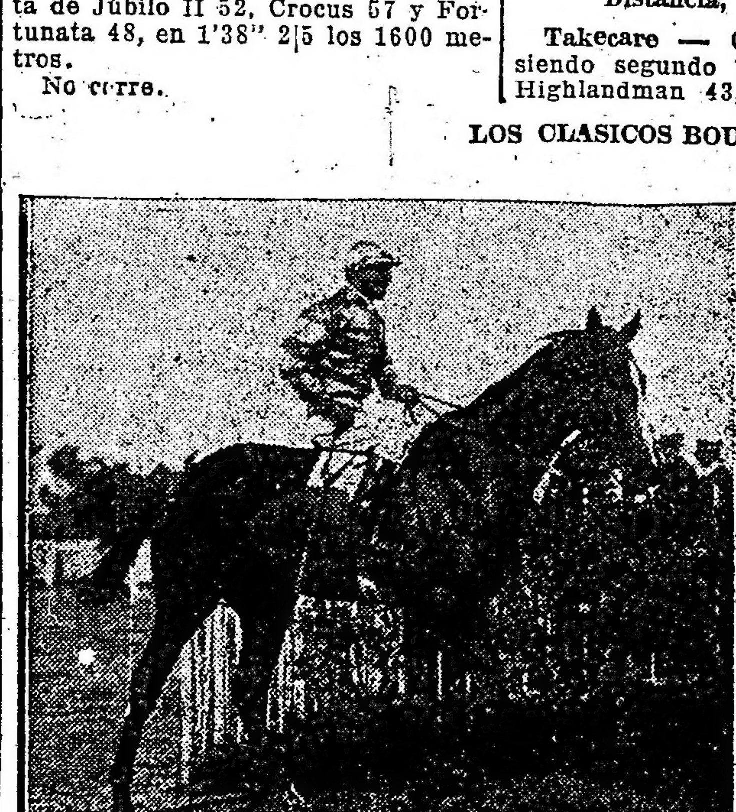

El Cordobés, favorito de LA EPOCA

Clamor, su más serio enemigo

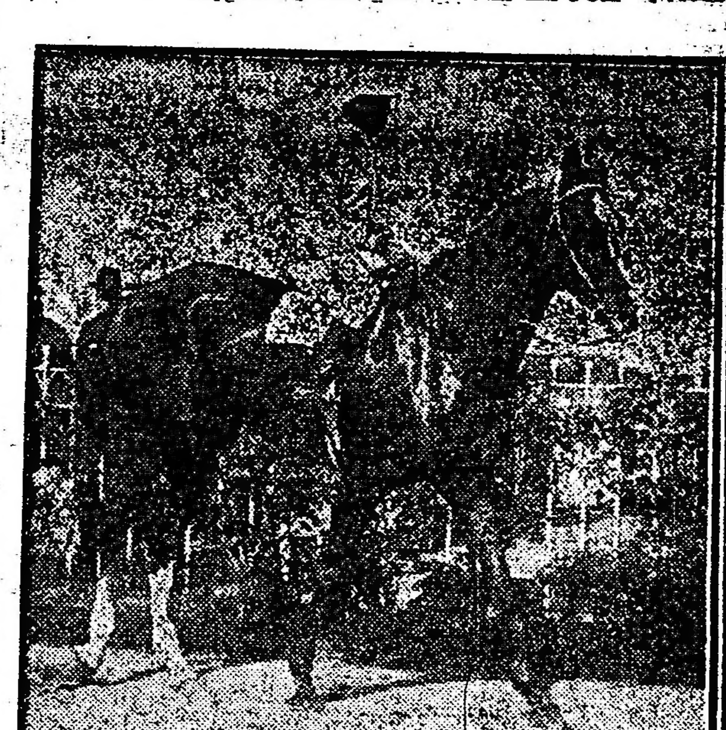

Juan Carlos Gómez, la probable sorpresa de la carrera

Divinidad, la candidata obligada de la carrera

LOS CLASICOS DE MAÑANA

Sus competidores, ensayos y otras novedades

Las dos pruebas citadas a disputarse mañana prometen ser interesantes por más que ninguna de ellas serán numerosas en competidores.

DEL PREMIO S. J. BOUCAU

El Cordobés — Con el reposo que ha tenido ha ganado muchísimo y tenemos la seguridad que ha de reaparecer en condiciones de producir una gran carrera.

El hijo de Diamond Jubilee ha sido preparado especialmente para disputar esta carrera contando con un floreo de 1'29" los 1400 metros sin ser exigido en parte alguna.

A nuestro juicio el potrillo del stud Alvear no lleva más enemigo que Clamor, pero como éste le dispensa dos kilos consideramos muy difícil que pueda vencerlo.

En el apronte de hoy El Cordobés piloteado por J. Bastías, hizo 700 metros apareado a Picarote, marcando 42" 2|5 pero muy al freno.

Clamor — Que en el papel se destaca como el principal enemigo de el potrillo del stud Alvear, sabemos que al stud Montiel le merece ilimitada confianza.

Se tiene plena fe en que, en la distancia ha de desempeñarse bien, pues dada su docilidad puede ser conducido en el grupo y hacer valer su ligereza en los tramos finales.

Clamor con el peso de la carrera tiene una corrida de 1'28" los 1400 metros y con ese ejercicio se supone puede llegar a comprometer la victoria del favorito a pesar de los dos kilos de ventaja que le dispensa.

En el apronte de hoy el hijo de Fisherman con M. Acosta, hizo 700 metros a voluntad marcando 44".

Yáñez Pinzón — Termina de ganar una carrera con suma facilidad, pero es bueno tener presente que ha sido en otra compañía.

A su mismo entraineur sabemos que la carrera no le merece mucha confianza.

El defensor del stud El Trueno hoy hizo un ensayo de 700 metros.

Juan Carlos Gómez — Es sumamente veloz y va a la distancia fácilmente.

El hijo de Larrea tiene una corrida sobre 1400 metros de 1'28" que no es mala y el entraineur Frazer no oculta que puede su potrillo ser la sorpresa de la carrera.

En el apronte que hizo hoy nos dejó muy buena impresión.

DEL PREMIO LOS HARAS

Divinidad — Es la candidata obligada de la carrera y debe imponerse a voluntad en esta ocasión.

La hija de Bridge of Canny está descansada y a más convenientemente preparada para esta carrera y por lo tanto sus vencidas de siempre, no pueden ser en esta ocasión temibles.

Hoy piloteada por Cichetti, cubrió 800 metros a voluntad marcando 49" un quinto.

L'Espoir — Está en una distancia que no es precisamente donde mejor puede desempeñarse. Sin embargo, anda bien, corre mucho y ha de producir una honorable performance. Trabajó bien en la partida.

Mamita II — Es, después de la favorita el animal más sobresaliente del lote, pero después de sus continuos fracasos ya no se le puede tener fe mayormente.

Como una duda de sus defecciones, se le ha cambiado jockey, y si esto no da el resultado previsto por su ecurie, será entonces porque la hija de Mehari realmente ha desmerecido.

Con F. Arcuri, hizo hoy 800 metros conduciéndose bien.

Pura Cepa — No es una yegua mala, pero nos parece que va a ser sometida a una prueba muy severa.

El estado de la hija de Your Majesty es, sin embargo, bueno. Con G. Ardouin marcó 800 metros en 49" 3|5.

HEMOS OIDO DECIR...

Que en la prueba inicial el ganador debe buscarse entre Audiencia y Moscovita II.

—Que tanto una como otra cuentan con idénticas probabilidades.

—Que Colipull hará su debut en condiciones de poder ganar.

—Que el hermano de Canora hoy se marcó 34" en 600 metros.

—Que el entraineur Fausto Gómez abriga grandes esperanzas de poder ganar con Tabaré, quien hoy marcó 35" en 600 metros.

—Que Mollie reaparece en condiciones de producir una gran carrera.

—Que con Geranium piensan correrse una fija.

—Que con la favorita Fortune su ecurie se corre una imperdible.

—Que en la cuarta carrera se han producido muchas deserciones dejándole a Grey Fox que parece tener el premio a su disposición.

—Marline y Puntapié son los indicados a oponerle alguna resistencia.

—Que El Cordobés debe imponerse con sus dos kilos que le dispensa Clamor.

—Que, sin embargo, en el stud Montiel se abrigan grandes esperanzas de poderlo batir al favorito.

—Que Juan Carlos Gómez puede ser el encargado de proporcionar un buen dividendo.

—Que Divinidad no tiene enemigas en el clásico Los Haras.

—Que Remanso reaparece en condiciones de hacer triunfar sus colores.

—Que el hijo de The Whirpool hoy se marcó 59" 3|5 en contra el viento.

—Que con La Pingüina piensan tirarse un lance.

—Que Espartal es el candidato obligado de la última carrera.

—Que Lance les gusta muchísimo.

FORTUNE-GY

Con cualquiera de estas dos yeguas que el entraineur Vicente Pérez se resuelva disputar la tercera carrera de mañana, creemos que lleva probabilidades de salir airoso.

Tanto Fortune como Gyp andan corriendo mucho y relativamente aliviadas en el peso, están en condiciones de poder ganar la carrera citada pero según se nos informa, únicamente cumplirá su compromiso Fortune quien hoy ha trabajado muy bien.

ESPARTAL

De los principales candidatos que hay en el handicap final que lleven probabilidades de adueñarse de los 4500 pesos que se asignan al ganador, es este hijo de Polar Star que acaba de obtener una linda victoria y al que favorece enormemente la distancia que han de recorrer los anotados.

Espartal pasa por un buen momento y a su caballeriza le merece extraordinaria confianza por el hermoso estado que ostenta. En el trabajo de hoy demostró encontrarse en buenas condiciones.

IRMAO

Los que quieran cobrar un sport suculento en el handicap de la milla no deben perder de vista a este hijo de Livarot que va en pelo y que puede por esa causa recorrer la distancia en un canter, sin que sus enemigos puedan evitarlo.

Irmao, sin ser un elemento sobresaliente, es un caballo regular que puede derrotar a los favoritos por el inmejorable estado de preparación que luce en las presentes circunstancias.

AUDIENCIA O MOSCOVITA

¿Quién llegará primera?

La duda en la prueba inicial del día es natural puesto que ninguna de las cinco anotadas cuenta con méritos como para conceptuarla superior a las otras, pero entre ellas de lo mejorcito son las dos potrancas citadas en el epígrafe, que por lo menos cuentan con algunos puestos en el marcador.

Audiencia y Moscovita II son las más indicadas, aunque también puede resultar que una tercera pague bien debido al favoritismo de estas dos cracks, pero por lo pronto se dividirán la opinión de la mayoría.

GREY FOX

51" 2|5 en 800 metros

Debe continuar la serie que lleva iniciada este pensionista del stud Montiel puesto qeu entre los anotados en el premio Alsacia no vemos quien pueda oponerse a ello con justo título.

El tordillo, que pasa por un buen momento y resulta un elemento provechoso para su ecurie, lleva como principales enemigos a Brisk Up (si es de los días que corre...), Los Gorros, Puntapié y Mayor López.

Grey Fox piloteado por Máximo Acosta, hizo 800 metros en 51" 2|5.

TABARE

600 metros en 35"

Podemos adelantar los más favorables informes sobre este dos años del stud Piedras Rojas, cuyo debut está anunciado para mañana.

El encuentro de este producto con Colipull promete ser interesante, pues uno y otro cuentan con ejerci-

MONTAS Y COMPETIDORAS

PREMIO GRAN SEÑOR

Primera carrera — 1200 metros

A las 12.45 p. m.

1	Saison	2	56	S. U. Morales
2	Audiencia	2	56	C. Fenucci
3	L. Girl	2	56	R. Rivero
4	Yaví	2	56	E. Saavedra
5	Moscovita II	2	56	M. Acosta

PREMIO BOTAFOGO

Segunda carrera — 1200 metros

A la 1.15 p. m.

1	Sevillano	2	56	R. V. Lanatti
2	Acabóse	2	56	C. Fenucci
3	Sandboy	2	56	P. Costa
44	Borbotón	2	56	E. Saavedra
5	Broquel.	2	56	P. Cichetti
6	Rododendro	2	56	F. Arcuri
7	Xingú	2	56	R. Reta
8	Collpull	2	56	D. Torterolo
9	Tabaré	2	56	M. Acosta

PREMIO REY DE LEON

Tercera carrera — 1600 metros

A la 1.45 p. m.

1	Marline	3	55	No corre
2	P. Cepa	3	55	No corre
3	Mollie	4	54	W. Watson
4	I. Sol	3	53	N. Bera'gui.
5	Aurofobia	4	51	M. Al'randa.
6	Wilda	3	50	R. Carabajal
7	Fortune	3	49	C. Fenucci
8	Gyp	3	47	No corre
9	Geranium	3	47	S. U. Morales
10	Sombría	3	47	No corre
11	R. Cheeks	3	47	E. Peñaloza
12	Abea	4	45	No corre
13	Huanguelen	3	46	O. González
14	Ligera	3	46	X. X.
15	Gambia	3	45	M. Acosta
16	Bruges	3	45	X. X.

PREMIO ALSACIA

Cuarta carrera — 2000 metros

A las 2.15 p. m.

1	G. Fox	3	51	M. Acosta
2	Brisk Up	3	49	No corre
3	Marline	3	49	M. Al'randa.
4	Los Gorros	3	51	No corre
5	Puntapié	3	45	E. Peñaloza
6	Fiero	3	45	No corre
7	Partiquino	3	44	No corre
8	M. López	3	41	J. Dolan
9	Eufrosina	3	40	G. Greme
10	Bólido	3	40	A. Grassi

PREMIO SALVADOR J. BOUCAU

Quinta carrera — 1400 metros

A las 4.25 p. m.

1	Clamor	2	56	M. Acosta
2	El Cordobés	2	54	J. Bastías
3	Yáñez Pinzón	2	54	D. Cardoso
4	A. B. C.	2	54	No corre
5	J. C. Gómez	2	54	D. Torterolo

PREMIO LOS HARAS

Sexta carrera — 2000 metros

A las 3.15 p. m.

1	L'Espoir	3	54	D. Cardoso
2	L. Seña	3	53	No corre
3	Tintorera	3	53	No corre
4	Divinidad	3	53	P. Cichetti
5	P. Cepa	3	53	G. Ardouin
6	Mamita II	4	57	F. Arcuri

PREMIO CANORA

Séptima carrera — 2000 metros

A las 3.45 p. m.

1	Remanso	3	57	D. Torterolo
2	Fachinero	5	57	No corre
3	Colenso	4	54	No corre
4	A. Nouveau	4	53	F. Arcuri
5	M. Linder	5	51	P. Cichetti
6	F. Hand	5	50	No corre
7	The Lad	4	49	No corre
8	Hurgón	4	48	M. Acosta
9	Jubei	4	47	G. Greme
10	La Ping'na	4	46	R. Carabajal
11	Irmao	3	43	M. Al'randa.

PREMIO LA SATITA

Octava carrera — 2800 metros

A las 4.15 p. m.

1	Takecare	3	59	No corre
2	Floripar	5	57	P. Cichetti
3	L'Emigró	4	56	F. Arcuri
4	Espartal	4	54	M. Al'randa.
5	Lance	4	52	S. U. Morales
6	Ojal	4	52	No corre
7	Curiosity	4	50	X. X.
8	Mirabeau II	4	46	A. Grassi
9	Tintorera	3	40	M. Acosta.
10	Charleroi	3	40	X. X.

PRONOSTICOS DE LA PRENSA PARA LA REUNION DE MAÑANA EN PALERMO

	1.ª carrera	2.ª carrera	3.ª carrera	4.ª carrera	5.ª carrera	6.ª carrera	7.ª carrera	8.ª carrera	MAYO Gan.	Pla.	N|c.	Gan.	Pla.	N|c.
LA EPOCA	Audiencia	Colipull	St. Hampton	Grey Fox	El Cordobés	Divinidad	Remanso	L'Emigré	116	61	30	14	9	4
La Unión	Audiencia	Colipull	St. Hampton	Grey Fox	El Cordobés	Divinidad	Remanso	Espartal	113	57	24	15	7	3
Revista Sportiva	Javi	Colipull	St. Hampton	Grey Fox	El Cordobés	Divinidad	Remanso	L'Emigré	112	59	26	14	7	4
El Tribuno	Amnesia	Colipull	Geranium	Grey Fox	El Cordobés	Divinidad	Max Linder	Mirabeau II	107	65	34	10	4	8
El Diario	Audiencia	Acabóse	Fortune	Grey Fox	El Cordobés	Divinidad	Remanso	Espartal	106	55	26	12	9	2
La Palabra de San Martín	Audiencia	Colipull	Wilda	Grey Fox	El Cordobés	Divinidad	Remanso	Espartal	106	49	45	13	11	4
La Voz del Norte	Audiencia	Colipull	St. Hampton	Grey Fox	Y. Pinzón	Divinidad	Remanso	L'Emigré	104	49	40	14	5	5
Tits Bits	Audiencia	Colipull	Geranum	Grey Fox	El Cordobés	Divinidad	Max Linder	Mirabeau II	103	54	32	10	6	7
La Patria degli Italiani	Audiencia	Colipull	Mollie	Grey Fox	El Cordobés	Divinidad	Remanso	L'Emigré	102	60	23	9	10	5
Giornale d'Italia	Audiencia	Colipull	Mollie	Grey Fox	El Cordobés	Divinidad	Remanso	Espartal	94	50	35	13	0	4
Azzaman	Audiencia	Tabaré	Wilda	Grey Fox	El Cordobés	Divinidad	Jubel	Floripar	94	51	27	12	10	6
El Diario Español	Audiencia	Colipull	Huanguelen	Grey Fox	Clamor	Divinidad	Irmao	Floripar	89	58	34	11	7	8
Fray Mocho	Moscovita	Colipull	Geranium	Grey Fox	El Cordobés	Divinidad	Jubel	Espartal	88	53	29	11	7	3
Il Roma	Audiencia	Colipull	Bruges	Grey Fox	El Cordobés	Divinidad	Remanso	Espartal	85	53	37	12	9	3
Le Courrier de La Plata	Moscovita	Tabaré	St. Hampton	Grey Fox	El Cordobés	Divinidad	Remanso	Espartal	84	49	37	9	7	6
El Nacional	Audiencia	Colipull	Mollie	Grey Fox	El Cordobés	Divinidad	Remanso	Espartal	82	63	26	14	11	2
La Gaceta de España	Audiencia	Tabaré	Geranium	Grey Fox	El Cordobés	Divinidad	Jubel	Espartal	82	56	27	14	8	3
Guarino	Audiencia	Colipull	Bruges	Grey Fox	El Cordobés	Divinidad	Remanso	Espartal	80	49	21	10	6	2
P. B. T.	P. Cepa	Javi	Colipull	Grey Fox	El Cordobés	Divinidad	Remanso	L'Emigré	78	59	36	11	7	6
Italia del Popolo	Audiencia	Tabaré	Gambia	Grey Fox	El Cordobés	Divinidad	Irmao	Espartal	78	61	32	12	9	7
Revista Americana	Moscovita	Colipull	St. Hampton	Grey Fox	El Cordobés	Divinidad	Irmao	Espartal	77	41	27	13	9	4
Don Pánfilo	Audiencia	Tabaré	St. Hampton	Grey Fox	Clamor	Divinidad	Remanso	Mirabeau II	74	55	32	12	9	4
El Heraldo	Audiencia	Colipiul	St. Hampton	Grey Fox	El Cordobés	Divinidad	Jubel	Espartal	73	61	30	10	9	3
El Oeste	Moscovita	Colipull	St. Hampton	Grey Fox	El Cordobés	Divinidad	Remanso	Lance	72	48	38	14	3	7
Buenos Aires Herald	Audiencia	Tabaré	St. Hampton		El Cordobés	Divinidad	Remanso	Floripar	71	53	43	10	11	6
Le Journal Français	Audiencia	Colipull	Geranium	Grey Fox	El Cordobés	Divinidad	Remanso	Floripar	70	47	39	10	6	7
L'Italiano	Moscovita	Colipull	Greanium	Grey Fox	El Cordobés	Divinidad	Remanso	Espartal	67	50	30	11	7	3
La Tarde de La Plata	Audiencia	Colipull	St. Los Yuyos	Grey Fox	Clamor	Divinidad	Remanso	Espartal	61	42	33	12	6	5
Vida Porteña	Moscovita	Broquel	Bruges	M. López	Y. Pinzón	L'Espoir	Jubel	Mirabeau II	49	34	30	7	3	2
O'Balilla	Javi	Borbotón	Wilda	Brisk Up	El Cordobés	Divinidad	Remanso	Takecare	39	36	49	3	7	10
El Progreso	Audiencia	Colipull	St. Hampton	Grey Fox	El Cordobés	Divinidad	Remanso	L'Emigré	38	22	9	16	7	5

ANTIQUARY
WHISKY ESPECIAL
EL GRAN FAVORITO
E. M. DE SANTA COLOMA CHACABUCO 319
Cognac Bisquit Dubouché

cios que a sus respectivas ecuries le inspiran gran confianza.

Tabaré que será dirigido por Máximo Acosta, hizo hoy un ensayo de 600 metros en 35" desempeñándose muy bien y llamando la atención más que todo por sus extraordinarias ligerezas.

El hijo de Saint Wolf y Table de Génes, es un potrillo que ha de llamar la atención por todos sus detalles armoniosos y por la excelente preparación que le ha dado el entraineur Fausto Gómez.

A LOS EMPLEADOS

La reunión de mañana es la que lleva el número 41 de las disputadas en la presente temporada y la primera correra se largará a las 12.45 p. m.

Corresponde al segundo turno de domingos y feriados, siendo obligatoria la entrada a los pabellones una hora antes de la citada para los empleados del sport.

REMANSO

59" 3|5 los 1000 metros contra el viento

Está resuelto que mañana haga su rentrée este hijo de The Whirpool y como le toca correr en una compañía tan modesta no creemos que los kilos que lleva puedan molestarle mayormente.

Remanso que debió tomar parte en el clásico Porteño y que no tomó parte, reservándose para esta ocasión, está muy bien trabajado y a su preparación actual no hay nada que agregarle.

Hoy de mañana el pupilo del stud [illegible] Unzué piloteado por Domingo Torterolo, hizo un magistral apronte de 1000 metros en el cual corriendo en contra del fuerte viento que reinaba empleó 59" 3|5.

Sus principales enemigos que son los pesos livianos, como Hurgón, Jubel, La Pingüina e Irmao, será necesario que corran muchísimo para poder vencer a nuestro favorito.

SACA CHISPAS

47" 1|5 en 800 metros

Muy lindo de aspecto está el hijo de Diamond Jubilee y Sibila, estando muy próxima la fecha de su rentrée.

Ya hemos informado el miércoles el excelente apronte que produjeron en 2500 metros y hoy hemos tenido oportunidad de verlo, mientras el "jockey de Guillermín" lo ensayaba en 800 metros, distancia que hizo en 47" 1|5.

El hermano de Smasher puede en Palermo tener una actuación distinguida.

FANTASIO

1'27" 1|5 los 1400 metros

Al presunto crack del año hoy se le ha dado un ensayo sobre la distancia total del clásico Eliseo Ramírez que es el primer compromiso que tiene a cumplir.

El hijo de Old Man piloteado por Domingo Torterolo, cubrió hoy los 1400 metros en el recomendable tiempo de 1'27" 1|5 y clasificamos de bueno a este ejercicio porque el viento que había en Palermo no lo permitía mejor.

Todos los que presenciaron el ejercicio de nuestro crack han quedado inmejorablemente impresionados.

Recién ahora, veremos destacarse a Fantasío, pues en estas distancias ya ha de poder desplegar sus grandes medios sin tener que mortificarse en los primeros metros de la carrera. Era lo que esperaba su caballeriza para que el excelente producto estuviese en condiciones de confirmar las altas calidades que se le atribuyen.

PUNTAPIE

Probable lance

Entre los competidores de la cuarta carrera se nos destaca como un probable lance, Puntapié, quien con 45 kilos está en condiciones de poder ser la sorpresa de esa carrera.

Nos ha llamado la atención en el hijo de Pippermint un buen apronte que ha producido hoy y como está relativamente liviano, creemos que puede llegar a ganar.

Puntapié que será dirigido por el aprendiz Peñaloza, llevará únicamente 42 kilos, y a su misma ecurie le merece cierta confianza la carrera.

COLIPULL

34" en 600 metros

Hará mañana su debut el propio hermano de Canora en condiciones de poder responder a su ilustre origen y a sus superiores ejercicios.

Hemos tenido oportunidad de ver a Colipull hoy de mañana en momentos que el jockey Domingo Torterolo lo ensayaba en partida de 600 metros apareado a Fachinero y en ese ejercicio e hijo de Old Man acompañando bien al veloz hijo de Greenan empleaba 34" en 600 metros y si bien es cierto que el ensayo se hacía con viento favorable, se trata de un excelente apronte.

A pesar de tener la mejor impresión del potrillo de la Petite Ecurie, no debemos ocultar que lleva en la carrera un serio rival en Tabaré, otro debutante que en sus trabajos ha demostrado aptitudes especialísimas.

LANCE

48" 2|5 en 800 metros

La última carrera de este hijo de Old Man ha sido muy buena y puede en esta ocasión mejorarla llegando a ser el ganador.

Lance piloteado por S. U. Morales, hizo hoy 800 metros en 48" 2|5.

PAULONIA-S. Y CINCO

La partida en 42" 1|2

La preparación que ostenta la ganadora del clásico Ramón Biaus es excelente y en cuanto sea presentada de nuevo habrá que tenerla en cuenta especialmnte.

Con Santiago Gómez, y a la par do Setenta y Cinco, recorrió en 42" 1|2 la partida la hija de Perrier.

AVIADOR II-ACROBATA

47" 2|5 en 800 metros

Dirigidos respectivamente por Domingo Torterolo y Serapio Morales, recorrieron apareados 800 metros en 47" 2|5 con linda acción.

Su estado es inmejorable.

FUCHO

1800 metros en 1'54" 1|5

El lance está próximo a producirse en cuanto sea presentado entre elementos de su misma categoría, porque entre los de otra Fucho tiene poco programa por cierto.

Roberto Lanatti le dió corrida en 1|54" 1|5 los 1800 metros.

PISCUETE

1'28" en 1400 metros

Con este hijo de Index su caballeriza ha sufrido varios fracasos que se traducen en cuestiones de "particular interés" cuando llega el momento del cange en las ventanillas correspondientes, pero que con Piscuete no han dado el resultado práctico que se esperaba.

Pero en el nuevo compromiso pueden desquitarse porque hoy cubrió 1400 metros en 1'28" con la monta de Tomás N. Fernández, dejando muy buena impresión.

SACA CHISPAS

800 metros en 47" 1|5

El estado que ostenta el hijo de Diamond Jubilee y Sibila es inmejorable y en sus ejercicios así lo manifiesta.

El "jockey de Guillermín" lo trabajó en 800 metros marcando 47" un quinto con la acción de siempre.

BENZ

El hijo de Pillo y Begonia ha seguido sin novedad después de su fracaso que, al parecer, no tiene razón de ser alguna según como se desempeña en privado.

Con el "jockey de Guillermín" trabajó en la partida sin novedad.

LA INFANTA

Corrida en 1400 metros

La veloz hija de Val d'Or reaparecerá en breve dispuesta a repetir la hazaña de su compañera de caballeriza La Picana, agregando otra victoria en su haber porque en sus ejercicios se conduce perfectamente.

Torterolo le dió corrida en 1400 metros donde La Infanta demostró sus ligerezas habituales.

HUMBERTITO

2'43" 3|5 en 2500 metros

La última defección del pupilo del stud Lowland Boy no debe tomársele en cuenta porque en sus trabajos privados se conduce a la perfección.

Con Cichetti pasó 2500 metros en 2'42" 3|5 demostrando que no ha decaído en su forma y que pronto tomará el más cumplido desquite del fracaso anterior.

SIN RUMBO

46" en 800 metros

Cuando el hijo de Val d'Or completa su forma se luce en cualquier prueba en que interviene, especialmente cuando sus enemigos son de una categoría inferior de los que le gusta abusar, pero también cuando da con un adversario de mérito lucha con coraje y defiende el dinero de sus partidarios como corresponde a un animal de su clase.

Con viento a favor recorrió hoy 800 metros en 46" con la monta de Torterolo.

Su encuentro con Moloch, a peso igual, ha despertado el entusiasmo entre los partidarios de uno y otro.

ESTRIBOR

Partida en 800 metros

Largo tiempo ha estado en reposo el regular defensor de la Petite Ecurie, para poder recuperar las fuerzas perdidas y sanar completamente de los males que fueron la causa principal de que interrumpiera su training.

El hijo de Old Man va poco a poco recuperando el estado necesario para hacer la rentrée en completa forma, como para que sus colores tengan la honrosa figuración que otras veces cuando los representaba Estribor en los handicaps.

Con Enrique Saavedra, cubrió 800 metros con linda acción final.

SQUIRT-DIONESINA

Partida de 700 metros

Con la monta de Arcuri, Squirt, y a la par de Dinosina, recorrieron esta mañana la distancia de la partida reglamentaria, conduciéndose regularmente, ya que sólo de un ensayo preliminar sin mayores pretensiones se trataba.

Squirt y Dionesina están listos para hacer su rentrée cuando se disponga por los que mandan en ellos.

CAVADOR

700 metros en 40" 3|5

La defección del hijo de Pelayo no debe ser tenida en cuenta, en cuanto sea presentado de nuevo, porque anda una enormidad en privado.

Hoy cubrió en 40" 3|5 la distancia reglamentaria en las partidas.

ECUREUIL-INVASOR II

Corrida en 1200 metros

Se han desempeñado de acuerdo con sus antecedentes estos dos pupilos del stud Lowland Boy en la corrida que les dieron P. Cichetti y N. Berazategui en 1200 metros.

Aunque Ecureuil e Invasor II no son cracks, se espera que tengan una figuración discreta.

FLORILEGIO

1000 metros en 1'4" 2|5

Como puede comprenderse fácilmente al ver el tiempo marcado por el notable hijo de Saint Wolf, no ha sido éste exigido en ningún momento por el jockey Navarro, que fué el encargado de ejercitarlo.

Está muy lindo de aspecto.

CHIMBO

47" 1|5 en 800 metros

Dirigido por Segundo Blanco y a la par de un compañero con el "jockey de Guillermín", cubrió Chimbo esta mañana 800 metros en 47" 1|5.

El tiempo no puede ser más recomendable.

MOLOCH

El crack del Iceache está lindísimo. Hoy de tarde, piloteado por Francisco Arcuri hizo una partida moderada de 700 metros.

SAINT EMILION

Parece estar descansando. Hoy ha sido trabajado por su peón en la partida.

LOS JOCKEYS

Domingo Torterolo—

Se iniciará con Colipull, quien de acuerdo con su apronte de hoy, debe iniciarse ganando, en el clásico Boucau tendrá a su cargo a Juan Carlos Gómez que puede actuar con éxito, y en el handicap de la milla a Remanso que será nuestro favorito.

Francisco Arcuri—

Correrá a Rododentro, que está en una compañía superior; a Mamita II que en contra de Divinidad nos parece muy difícil; a Art Nouveau que ha desmerecido mucho, y a L'Emigré que si no siente los kilos puede correr bien.

Máximo Acosta—

Piloteará a Moscovita II que puede correr muy bien; a Tabaré que es el enemigo del favorito Colipull; a Gambia que vale muy poco; a Grey Fox que tiene la cuarta carrera a su disposición; a Clamor que según su ecurie ha de poner en serios apuros a El Cordobés; a Hurgón que anda muy bien, y a Tintorera que puede ser un buen dividendo en el handicap final.

Pedro Cichetti—

Correrá a Broquel que es algo difícil; a Divinidad que tiene el clásico Los Haras a su disposición; a Max Linder que puede actuar con éxito, y a Floripar que ha de mejorar notablemente la mala carrera que produjo al hacer su rentrée.

DEL STUD ALVEAR

El numeroso escuadrón del entraineur Vizcay ha sido movido hoy del siguiente modo:

Botafogo — Está de lindo como nunca.

Ya tiene fijada su rentrée el invicto en el clásico V. L. Casares, donde muy contados serán sus contrarios, pues estamos palpitando que ni Moloch, ni Saint-Emilión le correrán.

El hijo de Old Man apareado a Maciste marcó 47" 3|5 en 800 metros. Corre muchísimo.

Su Majestad — Que tiene a su disposición el clásico 25 de Mayo y cuyo estado no puede ser mejor, hizo hoy una partida muy ligera de pique, finalizando con gran empuje.

Don Raúl — Que ha estado en reposo hizo hoy 1400 metros apareado a Cad y marcando 1'30". Esto último es propio hermano de Mollie, no ha de tardar en debutar.

Flor del Pago — Una Craganour, muy veloz, fué ensayada en 1400 metros, marcando 1'30".

S. V. P. — Apareado a Pocha hizo 800 metros en 48" 1|2 al freno. El hijo de Old Man hará su rentrée en un handicap de 3000 metros.

CABALLOS RECOMENDADOS

Primera carrera — Audiencia y Moscovita II.

Segunda carrera — Colipull que hoy a la par de Fachinero marcó 34" en 600 metros, y Tabaré que hizo igual apronte en 35" pero sin ser favorecido por el viento.

Tercera carrera — Mollie que reaparece en excelentes condiciones y Fortune que será la favorita.

Cuarta carrera — Grey Fox que se destaca netamente por todas sus últimas carreras. Puntapié como lance.

Quinta carrera — El Cordobés.

Sexta carrera — Divinidad.

Séptima carrera — Remanso que en contra del viento marcó 59" 2|5 y La Pingüina.

Octava carrera — Espartal y Tintorera.

DEL ENTRAINEUR JAEN

Bardo — Que tomará parte en alguno de los handicaps finales próximos, recorrió 800 metros con la monta de Arcuri. Sigue sin novedad.

Romany-Prise — La hija de Pearl River disputará el clásico 25 de Mayo, donde Omega no será presentada.

Con Arcuri y el peón pasaron 1000 metros con linda acción.

Yupanqui-Siete de Espadas — El primero hará su debut el jueves, posiblemente, y el segundo reaparecerá pronto.

Con Arcuri y el peón recorrieron la distancia reglamentaria.

Fusta — Hizo 700 metros con Arcuri. Se ha puesto muy linda la hija de Old Man coon el descanso que ha tenido.

PARIGOT

1'2" en 1000 metros

El hijo de Saint Wolf va mejorando como para hacerse presente en alguno de los handicaps finales que dispute.

Con Roberto A. Carabajal pasó esta mañana 1000 metros en 1'2" con hermosa acción.

STAYER

1000 metros en 1'4"

Con la monta de Alfredo Navarro el hijo de Polar Star cubrió en 1'4" una partida de 1000 metros, desempeñándose discretamente.

Stayer ha ganado mucho con el reposo y puede reaparecer ganando.

CYLLENITA-[illegible]CIRA

42" 3|5 en [illegible] metros

Las dos pupilas del stud Los Cardos cumplen con regularidad sus ejercicios y en breve harán la rentrée convenientemente preuaradas.

Cyllenita, con Engláder, y Hécira pasaron en 42" 3|5 la partida.

CIGALE

1'29" 1|5 en 1400 metros

No se sabe a qué atribuir la última mala carrera de la hija de Craganour aunque las defecciones de los hijos de este padrillo tienen una explicación tan lógica como irascible es su carácter.

Francisco Arcuri fué el profesional encargado de someterla a una corrida en 1400 metros donde Cigale marcó 1'29" 1|5 con buen final.

¡IUP!

1'28" 1|5 en 1400 metros

Será uno de esos elementos que, sin pasar por notabilidad ni nada que se le parezca, irá agregando a su haber victoria tras victoria hasta resultar de positiva utilidad.

Ahora se le prepara convenientemente para que tome parte en una prueba para ganadores hasta de dos carreras donde puede salir airoso de nuevo según la forma en que se desempeñó hoy en la corrida que le dió Segundo Blanco en 1400 metros, donde empleó 1'28" 1|5 terminando con muchas energías.

TENGO TELA

1400 metros en 1'30"

Este hijo de Telaraña que ha corrido ya sin mayor éxito, esperará pacientemente su turno que ha de llegarle sin duda pero que aun no tiene día designado.

A Tengo Tela lo sometió el aprendiz Serapio U. Morales a una corrida en 1400 metros donde marcó 1'30" con buen final.

OJAL

1'4" 2|5 en 1000 metros, suavo

No será de la partida en el handicap final de mañana, porque su cuidador cree que con el compromiso que tiene para el sábado 25 la carrera se le presenta más favorable por la clase de enemigos con quienes tendrá que intervenir y sería sencillamente inocente tirar un premio que tiene a su disposición.

Máximo Acosta lo ejercitó en 1000 metros que cubrió en 1'4" 2|5 sin ser exigido.

AMNESIA-PICTORIAL

1400 metros en 1'29"

Con las montas de David Englander y Domingo Torterolo, respectivamente, fueron ejercitados estos dos pensionistas del stud Martínez de Hoz en una corrida en 1400 metros donde marcaron 1'29" con acción seductora.

Ambos están en condiciones de reaparecer en breve con éxito puesto que lucen una preparación esmeradísima.

NUEVO ENTRAINEUR

Hemos recibido hoy la siguiente carta que publicamos a continuación:

El doctor Guillermo Henestroza Airala, conocido veterinario, ha solicitado ante la comisión del Jockey Club, patente de entraineur teniendo ya bajo su dirección y tratamiento los animales siguientes:

Viva la Patria, Cenit, Collingow, Cicerón, Filósofo, Dándalo y Turpinita.

La mayoría de estos animales han sido desahuciados por la clínica veterinaria y este nuevo compositor los está curando en tal forma que correrán dentro de poco y piensa ganar con ellos varias carreras.

TAKECARE

47" 2|5 en 800 metros

Este representante del stud Montiel será reservado para otra oportunidad que será seguramente el 25 en la prueba final donde puede sacar airosos los colores que defiende.

Con el jockey oficial de su caballeriza marcó 47" 2|5 en la partida de 800 metros en que fué ejercitado.

HIPODROMO DE LA PLATA

En la reunión habitual de este hipódromo serán nuestros favoritos:

1a. carrera: MENTIRILLA
2a. " FAROL
3a. " VALEROSO II
4a. " PATA DE GALLO
5a. " INCENDIO II
6a. " BIZENTINE
7a. " SILVANO

HIPODROMO DE TEMPERLEY

Una interesante reunión de carreras tendremos mañana en Temperley.

La primera carrera se largará a la hora de costumbre.

MUSICA POPULAR

EL CONCIERTO DE MAÑANA

La banda de música de policía concurrirá mañana, a las 3 p. m., al parque Lezama, donde ejecutará un selecto programa de concierto.

CIRCULOS DE OBREROS

JUNTA DE GOBIERNO

Con motivo de la proximidad del Corpus Christi, se ha pasado a todos los Círculos de la capital, una circular por la cual se les invita a participar en la solemne procesión que a raíz de ese acontecimiento se realizará bajo el patrocinio de la comisión designada al efecto, el 30 del corriente.

El sitio de reunión y la hora a que se debe concurrir, se avisará en la debida oportunidad, concurriendo cada Círculo con sus respectivos estandartes.

—Se reitera nuevamente a las comisiones directivas de los Círculos que aún no hubieren efectuado el sorteo de los miembros salientes incluído en las prescripciones estatuales, que se dignen hacerlo a la brevedad, para convocar a la asamblea que debe realizarse durante el mes de junio y proceder con tiempo a su reemplazo.

FESTIVAL ARTISTICO

Patrocinado por el Círculo de Obreros de San Carlos, se realizará un festival artístico mañana, a las 8.30 p. m., en el salón de actos públicos del colegio IX, San Carlos 4050.

En Correos y Telégrafos

SERVICIO DE GIROS

Varios vecinos de la localidad de Nueva Roma (jurisdicción del 21 distrito postal y telegráfico (Bahía Blanca) se han dirigido colectivamente a la administración de correos y telégrafos gestionando la habilitación de la oficina que allí funciona para efectuar el servicio de giros.

A pesar de las razones invocadas por los peticionantes y aun cuando la importancia de los servicios de dicha dependencia requiriera la implantación del aludido servicio, la dirección general del ramo se ha visto y verá en este caso y en los análogos que se han presentado y se han de presentar, en la necesidad de denegarlos a causa de la escasez del personal necesario que su contralor exige, actualmente muy reducido, insuficiente para hacerlo con el cúmulo de oficinas que lo efectúan. Además se tiene presente que en el presupuesto sancionado para el corriente año no se aumenta personal.

Por lo expuesto la expresada dirección ha resuelto deferir este pedido en mejor oportunidad, dando a conocer a los recurrentes los fundamentos que motivan la resolución denegatoria de que se trata.

USO INDEBIDO DE HILOS TELEGRAFICOS

La dirección general de ferrocarriles de la nación, teniendo en cuenta la denuncia presentada ante ella por la repartición de correos y telégrafos en la que se manifestaba que en la estación Pergamino de la compañía general de ferrocarriles en la provincia de Buenos Aires, se ha hecho uso indebido de un hilo telegráfico afectado al servicio exclusivo de aquella administración y considerando: que de las averiguaciones practicadas se ha comprobado que, efectivamente, el día 29 de octubre último, encontrándose cortadas las comunicaciones telegráficas de propiedad de la citada compañía a causa de la huelga, un empleado de servicio de la expresada estación, sin previa autorización hizo uso del hilo del telégrafo de la nación, ha resuelto:

Llamar seriamente la atención de la compañía general de ferrocarriles en la provincia de Buenos Aires por el hecho denunciado, haciéndole presente que deberá impartir las órdenes del caso para que en lo sucesivo no se produzcan hechos análogos al presente.

CONTRATACION DE SERVICIOS

La dirección general de correos y telégrafos ha celebrado con las personas que a continuación se indican los siguientes contratos por el concepto de que se da cuenta precedentemente:

Con don Paolo Pruzziani, para el arrendamiento del inmueble de su propiedad donde funciona la oficina Coronel Vidal (provincia de Buenos Aires), mediante la retribución mensual de $ 40 m|n, durante 3 años con opción a 2 más para la institución.

—Con doña Pascuala Marlino, para el alquiler de la casa de su propiedad, donde funciona la oficina James Craik (provincia de Córdoba), mediante la asignación mensual de $ 35 m|n, por el término de 3 años con opción a 2 más para la administración.

—Con don Mateo C. Cordova, para el arrendamiento de la casa de su propiedad donde funciona la oficina Zapala (Provincia de Jujuy), mediante el alquiler mensual de $ 10 m|n, durante el término de 3 años, con opción a 2 más para la repartición.

Información General

ASOCIACION "EL HOGAR Y LA ESCUELA"

La Asociación "El Hogar y La Escuela" reunida en asamblea extraordinaria para el nombramiento de nueva comisión directiva ha dado por electas a las siguientes personas:

Presidenta, señora Ida Diana de Sidler, vice presidenta señora Antonia Iralzoz de de la Fuente, secretaria, señorita Marta Araoz de La Madrid; tesorera, señora Ofelia Acevedo de Coni; pro tesorera, señorita Isolina Araoz de La Madrid; vocales: señora Carmen Márquez Naón de Márquez, Julia C. de Gorlero Salas, Angela Seijó de Arroquí, María C. de Vovocich, Lina P. de Picazo, Rosa F. de Manfredini.

Resolvieron con este motivo destinar la suma de mil pesos para proveer de ropas y calzados de ambos sexos a 180 niños pobres que concurren a la escuela número 8 del consejo escolar del Dto. número 17, establecida en la calle Asunción 3723, Villa Devoto, cuyo reparto se efectuará el día 23 del corriente, por dicha comisión directiva, festejando en esta forma la fecha conmemorativa de nuestra gloriosa independencia.

La actitud asumida por la comisión directiva es digna del mayor encomio y de desear es que las autoridades y demás vecinos caracterizados del distrito coadyuven, a tan magna obra benéfica con donaciones en metálico, con el fin de que dicha institución, que es la más antigua de la Villa, pueda con ese día llevar a los hogares de los padres de esos niños el consuelo tan necesario que su pobreza requiere.

CIRCULO SORDOMUDISTA ARGENTINO

La comisión directiva de esta humanitaria institución, dedicada a la protección y defensa de los sordomudos pobres, adoptó en su última sesión las siguientes resoluciones:

Designar a las señoras Antonia F. Silva de Rodríguez y Josefina P. de Basso, para prestar sus servicios profesionales de obstetricia y adontología, respectivamente, a las asociadas enfermas, y al doctor S. Maldonado Moreno para formar parte del cuerpo sanitario adscripto a la institución. Enviar una circular a diversas personas de nuestra sociedad y del comercio invitándolas a coadyuvar en la obra que viene realizando la institución, de cuya tarea háse encargado a la comisión auxiliar de propaganda. Activar la campaña iniciada para ver de conseguir colocación a numerosos sordomudos que se hallan sin trabajo y cuya situación económica es harto precaria. Suspender hasta nueva resolución el pago de la cuota de ingreso, en la categoría de socios activos, así como los efectos de los incisos B y 2) de los artículos 36 y 37 de los Estatutos, dejando sólo subsistente en el primero lo referente a la edad de los que pueden formar parte de la C. D. Aprobar los balances presentados por el tesorero, así como diversos gastos efectuados para la propaganda y demás servicios de secretaría y tesorería.

Además, se resolvió dedicar una sesión especial para la consideración de los propuestas presentadas por varias empresas de pompas fúnebres, con objeto de designar las que deberán tener a su cargo los servicios a que se refiere el artículo 67 de los estatutos. Idéntica resolución se tomó en lo que concierne a las farmacias que despacharán las recetas que expidan los médicos de la institución.

SOCIEDAD TEOSOFICA

Bajo los auspicios de esta sociedad el señor Miguel Catalano dará una conferencia cuyo tema es: "Sermón del Buda "Descargo" (Akarma), mañana a las 4.30 de la tarde, en el local de la calle Corrientes 951.

LOS MARTIRES DE LA COMUNA

Sobre "Los mártires de la comuna de París en 1871", dará una conferencia el Pbro. Gustavo J. Franceschi, hoy a las 8.30 de la noche en el salón-teatro Junín, 1063.

PROPAGANDA ANTIALCOHOLISTA

Hoy, a las 9 de la noche, se realizará una conferencia de propaganda antialcoholista, en el local de la escuela José Manuel Estrada, calle Reconquista 461, bajo el patrocinio del Centro Adelante.

La disertación estará a cargo del doctor Angel M. Giménez.

CONGRESO MASONICO LATINO AMERICANO

El supremo congreso y gran oriente de la masonería del rito escocés antiguo y aceptado, que patrocina la realización del congreso masónico, como informamos oportunamente, ha recibido las adhesiones de la H. gran logia de la R. del Perú, de la soberana gran logia de Tamaulipas (Méjico), de a soberana gran logie do R. de San Salvador y del supremo consejo del estado de Río Grande del Sud.

DEMOSTRACION

En el restaurant Vila será obsequiado mañana con una comida, por un grupo de amigos y compañeros de estudios, el doctor Juan Prat, con motivo de haber terminado su carrera de abogado.

Teniendo en cuenta los prestigios de que goza el doctor Prat en los círculos universitarios y el afecto que le profesan cuantos le rodean, es de augurar un éxito brillante a la simpática demostración.

La invitación que circula la firman los señores:

Erasmo Goti, Ernesto García Faro, Elbio Rossi Montero, Miguel Sorondo, Raimundo Miabe, Ismael Mercado, Horacio García Ramos, Enrique Torino, Antonio Giordano, José Martínez Torrontegui, Diego Marcó, Francisco Saá, Ricardo Lavalle, Juan Carlos Pombo, A. Ocampo Giménez, G. Muñoz Montoro, Sebastián Naón, Roberto Rache Peuser, Juan Jerónimo Mendiburo, Martín Magne, Luis Vernengo Lima, Adriano E. Burguignon.

Centros Recreativos

Unión Madrileña — La comisión directiva de este importante círculo realizará hoy una gran velada teatral y danzante, por la noche a las nueve, en el salón de la Unione e Benevolenza, Cangallo 1362. Prestarán su concurso la primera actriz señora Lola Membrives y el conocido actor cómico Rogelio Juárez.

Delfos — Hoy, a las 9.30 de la noche, realizará una velada teatral y danzante, en el salón Augusteo de la calle Sarmiento 1374.

Nacional Club — Bajo los auspicios de este club, se realizará mañana a las 3 p. m. un baile familiar en el salón Lago di Comó, Cangallo 1756.

Los Nenes Cariñosos — Hoy a las diez de la noche, este centro efectuará un baile en el salón La Argentina, Rodríguez Peña 361. Por invitaciones en la secretaría Santiago del Estero 1285 y Bernardo de Irigoyen 1218.

El Entrerriano. — La comisión directiva de este centro anuncia un gran baile extraordinario, que se efectuará hoy por la noche, a las 10 p. m., en el elegante salón "San Martín", calle Rodríguez Peña 344.

Círculo Paraná. — Anuncia la comisión directiva de este conocido círculo, un dance-thea, a realizarse mañana a las 3.30 p. m. en el salón Augusteo, Sarmiento 1374.

El Diario Español. — El 22 del corriente realizará un festival en el Teatro San Martín, a beneficio de la caja de socorros de este centro. Al mismo tiempo, la C. D. nos anuncia que mañana continuarán las romerías que se realizan en el Parque Japonés.

Leandro N. Alem. — Mañana verificará una matinée danzante, en el salón de la Sociedad Española de Belgrano, General Paz número 1780.

Círculo Español. — Mañana a las tres de la tarde, realizará un baile diurno en el salón de la Giovine Italia, Boulogne-sur-Mer número 730.

Círculo Social Americano — Este simpático círculo realizará el domingo 26 del corriente, a las 3 de la tarde, la tercera reunión familiar de la temporada, en el salón de La Argentina, Rodríguez Peña 361.

¿Qué me cuentas? — En el salón de la calle Rioja 668, este centro efectuará el domingo de 3.30 a 7 de la tarde, una matinée danzante.

¿Qué te parece? — En el salón de la Colonia Italiana, Paraná 555, este centro efectuará un baile familiar, mañana a las ocho y media de la noche.

Los leales del pago. — En el salón Humberto 1.o, de la calle Rondeau 3043, esta sociedad realizará una matinée el domingo próximo a las 4 p. m.

Orillas del Plata — Ha quedado constituída con esta denominación una asociación artística filodramática cuya comisión la integran los señores: Blas Cervone, presidente; Alberto Ghirinda: vice, Carlos Meneghetti, secretario: Vicente Macri, prosecretario; Francisco Vitale, tesorero; Antonio Arias, protesorero; Antonio Colla, Alberto Castiglioni, revisores de cuentas; Vicente Cervone, director artístico, quedando instalada su secretaría en la calle Sarmiento 2129, donde se reciben adhesiones.

Orfeón Gallego Primitivo — En la última asamblea celebrada por este orfeón se renovó su comisión directiva, quedando constituída en la forma siguiente: presidente, José Ratuñal; vicepresidente, Joaquín Estrach; secretario, Antonio Generosa; prosecretario, Miguel Santos; tesorero, Manuel García; prosecretario, Secundino Benavídez; vocales: Modesto Vázquez, Manuel Mariño, Gumersindo Méndez, Manuel Vázquez; contador, Ramón Eoedo; revisores de cuentas, Amadeo González; José Sánchez Jurado, Francisco Cara, José Silva y Juan B. Cámera.

PERSONAL

Después de haber sufrido por varios años de una gravísima afección al corazón, diagnosticada por distinguidos especialistas: Miocarditis, lesión aórtica, dilatación de la aorta, como igualmente padecía de reumatismo, ciática, cálculos al hígado y riñones, afecciones estas que me tenían completamente extenuada e imposibilitada para hacer todo movimiento por los intensos dolores que me producían fatigas y desmayos, siendo todo tratamiento médico ineficaz para proporcionarme el mínimo alivio.

Hoy declaro que mediante el empleo del "RADIOSOL VEGETAL" me encuentro completamente sana de todas mis dolencias, pudiendo caminar largas distancias, subir escaleras y, en fin, pudiendo hacer toda clase de esfuerzos sin sentir fatigas ni molestia alguna al corazón.

Han desaparecido los dolores reumáticos y ciática, habiéndose normalizado por completo el funcionamiento del hígado y riñón. He aumentado de peso, gozando actualmente de un bienestar general.

Buenos Aires, mayo 18 de 1918. — (Firmado): Josefina Pizzoli de Perinetti. S|c. calle Rivadavia número 3196. Partera diplomada.

El médico que suscribe certifica que ha usado el preparado "RADIOSOL VEGETAL" en enfermedades broncopulmonares y gastrointestinales crónicas con óptimos resultados y en corto espacio de tiempo.

Buenos Aires, mayo 1.º de 1918. — (Firmado): R. N. Carreras, médico cirujano. S|c. Bartolomé Mitre número 2334.

La que suscribe, médica cirujana, certifica haber ensayado el "RADIOSOL VEGETAL" en las siguientes enfermedades: sífilis, tuberculosis pulmonares, miocarditis, afecciones reumáticas, de la piel y enfermedades de señoras, habiendo obtenido en muchos casos curaciones sorprendentes y en otras, mejorías no conseguidas con otro tratamiento.

Buenos Aires, abril 30 de 1918. — (Firmado): Doctora Fanny V. Bachl. S|c. Rodríguez Peña número 295.

Certifico haberme curado de una gravísima bronquitis asmática, tos y catarro crónico que padecía desde hace más de diez años, mediante el empleo del específico "RADIOSOL VEGETAL".

Buenos Aires, abril 23 de 1918. — (Firmado): Peregrina Sin Dia. S|c. Las Heras número 2110.

Expedio libre. Certificado número 3377. Venta en todas las farmacias y droguerías. Pedidos y prospectos, dirigirse al doctor Pablo Cogorno, calle Entre Ríos número 171. Unión Telefónica 7327, (Libertad), Buenos Aires.

Mundo comercial

BOLSA DE CEREALES

Entradas de hoy en el Once: Trigo 14.943 bolsas, maíz 8064, lino 311, nabo, 143, avena 7069, nabo 14gkq nabo 143, axena 7069, cebada 205, porotos 1475, alfalfa 144, centeno 410, triguillo 192, pasto 5399 fardos chicos y 622 fardos grandes.

Ventas de hoy

Trigo, varias clases: 1350 bolsas, en Puente Alsina, a $ 13.20, P. y A. Lanusse; 700 id id, a 13.20, id; 443 id id, a 13.20, id; 300 id id, a 13.20, id; 350 id id, a 13.20, id; 905 i, Rtiro, a 12.75, A. y Blaquier; 626 id Once, a 12.55, M. Evkell; 95 id id, a 10.50, A. Peluffo; 700 id id, a 9.35, Scaba y Cía.

Trigo ruso: 350 bolsas, en Once, a $ 12.40, A. Iriart.

Maíz amarillo, nuevo: 170 bolsas, en Once, a $ 5.10, E. Lutyhoham; 170 id id, a 5.10, id; 200 id, Lacroze, a 5 H. L. y González; 76 id, Once, a id; 93 id id, a 5, id; 160 id id, a id; 380 id, Lacroze, a 4.90, M. Ustavizcaya.

Maíz amarillo, viejo: 1560 bolsas, en Once, a $ 4.40, D. y Fagés Hnos.; 272 id id, a 4.10, Nazar y Hernández; 355 id, Sola, a 4, Lucione y Cía.

Avena: 100 bolsas, en Once, a pesos 5.10, J. B. Charial y Cía.; 740 id, Haedo, a 5, Chapar y Cía.

Lino: 180 bolsas, en dársena, a pesos 23.75, Lucioni y Cía.; 13 id, Pte. Alsina, a 18, E. Puccio.

Cebada: 27 bolsas, en Once, a pesos 6, E. Elissalt.

Nabo: 134 bolsas, en Lacroze, a pesos 33, F. L. Cucullu.
sos 33, F. L. Cucullu; 30 id, Puente Alsina, a 26, E. Puccio.

Triguillo: 295 bolsas, en Puente Alsina, a $ 6.50, Coop. de Hacendados.

ENTRADA D ECEREALES

Sofía: trigo, 1742; maíz, 658; avena, 964; nabo, 557; papas, 713; arvejas, 127. Retiro: trigo, 2632; cebada, 522; harina, 394; maní, 1834; lino, 665; porotos, 136; afrechillo, 700. Pacífico: trigo, 450; lino, 68; pasto, 1770 fardos chicos; 7482 fardos grandes. Rural: trigo, 3929; maíz, 767; lino 180; nabo, 154; maní, 440; triguillo, 742; pasto 54. Riachuelo: trigo, 279. Bs. Aires: trigo, 489; avena, 2431; harina, 250; pasto, 4715 fardos chicos; 3310 fardos grandes. I. Brian: trigo, 12.772 bolsas. Est. Casa Amarilla: 14.492 bolsas patatas.

MERCADO DE PATATAS

Estación Caballito

Han entrado hoy en este mercado 14.492 bolsas patatas.

Precios de venta

Patata especial, $ 1.90; id buena 1.70; id inferior 1.30 los 10 kilos.

MERCADO DE PASTO

Estación Caballito

Han entrado hoy a este mercado 5399 fardos chicos de pasto y 628 fardos grandes.

Ventas de hoy

Pasto alfalfa: fardos grandes, de $ 28 a 50 los 1000 kilos; id chicos, de 27 a 41 id.

Pasto mezcla: fardos grandes, de $ 28 a 40 los 1000 kilos; id chicos, de 24 a 36 id.

Pasto cama: fardos grandes y chicos, de $ 24 a 35 los 1000 kilos.

MERCADO DE VACUNOS

(Liniers)

Se han dado por terminadas las operaciones en la mañana de hoy, con plaza encalmada para las diferentes clases de ganado y con tendencia a mayor baja, a causa de las fuertes entradas y a que los frigoríficos han operado con poco interés, debido a la falta de bodegas, especialmente en lo que atañe a los lotes de novillos gordos y especiales de frigorífico por los cuales solo se pagó de $ 0.21 a 0.22 la libra.

Solamente se cotizaron a precios firmes los lotes de haciendas criollas, obteniéndose alrededor de $ 0.24 la libra.

Para el ganado nuevo de consumo, liviano, de buena carnadura y clases los precios que rigieron fueron regulares.

Por las demás clases de hacienda, ya fueran de frigorífico o consumo, especialmente para las tropas de animales gordos, su colocación resultó un tanto dificultosa, dado el poco interés con que operaron los frigoríficos en estas clases de tropas.

Para cerdos aconteció lo mismo que con el ganado vacuno, que debido a sus fuertes entradas las ventas se realizaron con cierta dificultad y a precios poco satisfactorios.

La entrada de hoy en este mercado fué de 7913 cabezas, clasificadas en la siguiente forma: novillos 4539; vacas 1725; terneros 1622 y bueyes 27. Porcinos entraron 720.

Los precios corrientes de la mañana fueron los siguientes:

Bueyes para frigorífico, a pesos 190; id. para consumo, de 100 a 160; novillos m. especiales para frigorífico, de 185 a 186; id. especiales id. de 153 a 169; id. m. gordos id. de 134 a 151; id. para consumo, de 68 a 131; novillitos id. de 45 a 125; vacas excepciones id. de 46 a 175; vaquillonas id. id. de 45 a 116; terneros especiales id. de 65 a 75; id. id. de 40 a 62; id. mamones id. de 10 a 38.

Para porcinos, los precios variaron entre pesos 0.45 a 0.58; especiales de 0.60 a 0.68 y excepcionales a 0.72 el kilo.

ENTRADAS

Consignatarios: Bargo Lascurain y Etchegaray; remitentes: González; procedencias: Guaminí; animales: 61; id. Martínez; id. 56; id. Larrosa; Gualeguaychú 60; Accame Bellini y Cía.; Echapresto; Las Flores 45; id. Cemusliak; P. Central 38; Audino y Ac. Machado; Murzi; Guido 22; Anasagsti Juan; Irigoyen; Lobería 126 id. Loredo; id. 42; id. María; Belgrano 123; Arancet y Cía. Pedro; Altube; Catriló 22; id. Domecq; P. Central 26; Alonso y Blaquier; Roca; Guaminí 46; Apheca y Cía. Juan; Zubillaga; Belgrano 35; id. Garre; Pehuajó 216; id. Elizondo; Maipú 47; id. Casaux; P. Central 50; Bellocq e Hita; C. Seco; Brandzen 35; id. Hita; id. 43; id. Merlo; Ayacucho 36; id. Bellocq id. 26; Bayona Juan; Llanes id. 40; id. Delgado; C. Vidal 44; Bunge y Born; Maucide; Bolívar 40; Beazley Manuel y Rodolfo; Leloir; Pellegrini 54; id. Fyn; Unión 48; Cash. Colvill, Jones y Cía. Arrotea; Chascomús 23; Croharé Salvador; Mangiarello; Belgrano 35; id. Guillón; id. 71; Grotto Hnos.; Ochoa; Dolores 61; Chapar y Cía.; Cabeza; Alvarado 28; Devoto y Cía. Tomás; Oyestarain; Villegas 35; id. Roldán; Unión 104; id. Devoto; Corrientes 364; Durán Manuel T.; Larroy Unión 53; De Lellis y Fages Hnos.; Dinay; Salliqueló 30; Etcheverra Juan S.; Vignau; T. Lauquen 22; Frers Julián; Freyge; M. Chiquita 20; Goñi e hijos Ignacio; Casella; P. Central 54; id. Española; Mitre 35; Guillón y Ca. Rodolfo; Aryento; T. Lauquen 20; Kenny y Ca. Eugenio; Canninghan; B. Mitre 150; La Exp. Argentina; Mendizabal; Córdoba 10; Lanusse Pedro y Antonio; Cledón; Saavedra 26; id. Urrutia; Puán 95; id. Molway; B. Mitre 35; id. Mendino; G. Guido 25; id. H. Vega; Olavarría 10; id. Camet; Bolívar 24 id. Calac; Alvarado 153; id. Farro; Maipú 24; id. Loubet; G. Guido 30; Lalor Juan; Berho; Pueyrredón 23; id. Huanboux; Las Flores 40; id. Rivas; Pila 10; id. Rodrguez; La Plata 30; id. Pérez; Pueyrredón 34; id. Legris; Belgrano 120; id. Rodríguez; La Plata 30; id. Mac Grath Chacabuco 20; id. Moore id. 12; La Ganadera (S. A.); Etcheverry, Bolívar 48, Méndez y Cía. J. M.; Mouras; Caseros 40; id. id. 60; Oján y Cía. Francisco; Belauzarán; Tandil 36; id. id. 86; id. Giménez; Balcarce 56; Puiggros y Cía.; Carracosa; Pila 12; id. Battista; 3.o Abajo 220; Parera Muñoz Carlos; Galle; Caseros 34; Paredes Eduardo; Beitía; T. Lauquen 48; Rubín C. Zubiaurre y Cía.; Ochoa; Guaminí 76; id. Aguirre; Ayacucho 65; Rodríguez Gabino; Urustiaga; Lobería 22; Solís Niveyro Hnos. y Cía.; Niveyro; Corrientes 202; Suc. Beltrán Sansot; Pierri; Laprida 10; id. Brazal; P. Central 137; Salaberry y Bercetche; González; Olavarría 52; id. Sanducci; Unión 192; id Lenquere; Tapalqué 55; id. Hargoyen; Pila 27; id. Santos; Ayaucho 18; id. Ribet; Sulpacha 20; Salaberry y Bercetche; Hargundeguy; Monte 72; id. Welneger; Sulpacha 40; id. Brunianer; Belgrano 25; id. Roubet; C. Suárez 50; id. Rouse; Unión 25; id. Ayonthorde; Saavedra 22; id. Sáenz; Olavarría 22; id. Kelly; Mechangué 76; id. V. Dorna; Saavedra 75; id. Pérez; Monte 58; id. Pérez; Monte 8; id. Arrieta; Matanza 40; id. Eguía; Maipú 40; id. Hargundeguy; Monte 20; Thompson; Alvarado 100; Trelles José María; Soage; Caseros 48; Unzué Alzaga y Cía.; Alzaga; Alsina 100; id. Puchulu; E. Ríos 200; id. Casares; Bolívar 168; Urtasun e hijos Martín; Blanca; P. Central 45; id. Slorden; Rauch 46; Velaz y Cía. Angel; Macchi; Pueyredón 65; id. Ulthurriaga; Arenales 12; id. Valinotti; Maipú 20.

Ventas de hoy

BARGO LASCURAIN Y ETCHEGARAY. —
27 novillos criollos, Entre Ríos, pesos 100; 83 vacas b. carne id. pesos 80; 33 novillos g. y c. gorda, Guaminí, id. 132; 6 novillitos g. y c. gorda id. pesos 100; 1 buey m. gordo id. pesos 165; 1 toro gordo id. pesos 155; 6 terneros especiales id. pesos 70; 14 terneros regulares id. pesos 45; 10 vaquillonas g. y c. gorda, P. Central, id. 98; 18 vaquillonas g. y c. gorda id. pesos 956; 20 vaquillonas c. gorda id. pesos 90; 15 vaquillonas c. gorda id. pesos 85.

ARZENO Hnos. —
216 novillos especiales, Pehuajó, pesos 160.

ANDINO Y MACHADO.
2 toros g. y c. gorda, Labarden, pesos 145; 14 vacas gordas id. pesos 115; 2 novillitos m. gordos id. pesos 113; 4 vacas c. gorda id. pesos88.

ALONSO Y BLAQUIER. —
26 vacas especiales, Caseros, pesos 145; 71 vacas m. gordas id. peso 127; 85 vacas g. yc. gorda id. pesos 105.

APHECA Y Cía. Juan. —
57 novilos especiales, P. Central, pesos 165; 30 novillos c. gorda, Caseros, id. pesos 114; 11 vacas g. y c. gorda Maipú, id. peso 108; 2 novilos c. gorda, id. pesos 100; 22 teneros buenos id. pesos 57; 11 terneros buenos id. pesos 52; 11 terneros regulares id. peso 52; 11 terneros regulares, Belgrano, id. pesos 50; 8 tereros buenos id. pesos 60; 15 terneros regulares id. pesos 47.

ARANCET Y Cía. PEDRO. —
20 novillitos m. especiales, Pampa, pesos 125; 2 vacas gordas id. pesos 112; 10 novillitos m. especiales id. peosos 125; 10 novillitos especiales id. pesos 116; 3 novillos c. gorda id. pesos 85; 1 novillo m. gorda, id. pesos 110.

ACCAME BELLINI y Cía. —
26 vaquillonas c. gorda, Alvear, pesos 90; 8 vacas especiales id. peoss 140; 4 vacas g. y c. gorda id. pesos 140; 4 vacas g. y c. gorda id. pesos 110; 25 terneros regulares, Las Flores id. 44.

ANASAGASTI JUAN. —
17 vacas gordas, Bedlgrano, pesos 120; 3 toros c. gorda id. pesos 137; 3 terneros m. especiales id. pesos 83; 100 terneros regulares id. pesos 83; 28 novilos m. gordos, Lobería, id. 146; 20 novillitos especiales id. pesos 117; 5 novillitos gordos id. pesos 106; 23 vacas gordas id. pesos 114; 27 vacas c. gorda id. pesos 100; 2 tcritos b carne, id. pesos 70; 10 terneros regulares id. pesos 46; 9 terneros excepcionales id. pesos 98.

BAYONA JUAN. —
15 vacas m. gordas, Ayacucho, pesos 180; 25 vacas gordas id. pesos 120; 21 novillos gordos id. pesos 140; 28 novillos c. gorda id. pesos 120.

BEAZLEZ J. R. —
12 novillos c. gorda, C. Pelegrini, pesos 123; 42 novillos c. gorda id. pesos 114; 18 vaquillonas b. carne, Córdoba, id. 70; 10 vacas b. carne id. pesos 80; 5 vaquilonas flacas id. pesos 45; 2 novilitos flacos id. pesos 45; 13 novillitos c. gorda id. pesos 110.

BUNGE Y BOM. —
12 vaquillonas c. gorda, Bolívar, pesos 90; 6 terneros buenos, id. pesos 57; 12 terneros buenos id. pesos 57.

BELLOCQ E HITA. —
18 novillos c. gorda, Ayacucho, pesos 126; 18 vacas g. y c. gorda id. peso 110; 15 vacas gordas id. pesos 120; 9 vacas c.gordaid.pesos 100; 34 terneros mamones, Brandzen, id. 42; 9 terneros mamones id. pesos 22; 85 terneros mamones id. pesos 25.

CASH, JONS Y Cía.—
28 novillitos gordos, Chascomús, pesos 102.

CROHARE SALVADOR.
4 terneros regulares, Belgrano, pesos 46; 55 terneros mamones id. pesos 42; 15 terneros mamones id. pesos 86; 20 terneros mamones id. pesos 80; 1 terneros mamones id. pesos 23.

CHAPAR Y Cía. —
24 terneros mamones, Alvarado, pesos 20; 4 terneros mamones id. pesos 15.

CROTTO Hnos. —
1 vaca gorda, Dolores, pesos 120; 41 vacas c. gorda id. peso 92; 15 vaquillonas g. y c. gorda id. pesos 100; 2 toros c. gorda id. pesos 135; 2 novilos b. carne id. pesos 88.

CRESPO Y RODRIGUEZ. —
5 bueyes criollos, Junín, pesos 139; 3 toritos especiales id. pesos 125; 1 torito c. gorda id. pesos 90; 1 vaquillona gorda, Capital, id. 105; 2 vacas flacas id. pesos 78; 2 ternero mamon, id. pesos 30.

D'HERS Y Cía Francisco. —
10 terneros excepcionales, San Fermín, pesos 83; 12 terneros excepcionales id. pesos 80.

DE LELLIS Y PAGES Hnos. —
15 terneros gordos, C. de la Plaza, pesos 63; 15 terneros gordos id. pesos 62.

DE LOS SANTOS Y Cía JOSE C. —
3 vacas m. especiales, Bolívar, peso 135; 8 vacas g. y c. gorda, id. pesos 110; 15 vaquillonas flacas id. pesos 60.

DEVOTO Y Cía. TOMAS. —
344 novillos criollos, Corrientes, pesos 105; 7 bueyes criollos id. pesos 155; 7 bueyes id. 140.

DURAN MANUEL F.
8 novilos c. gorda, Rojas, pesos 120; 2 vacas flacas id. pesos 60; 37 terneros mamones id. pesos 38; 2 novillitos c. gorda id. pesos 90; 1 vaca c. gorda id. pesos 102; 1 vaquillona b. carne id. pe os 68; 1bueyflacoid. pesaos 27; 1 vaquillona flaca id. pesos 27.

ECHEVARRIA JUAN S. —
22 novillos c. gorda, Trenque Lauquen, pesos 105.

FRERS JULIAN. —
20 novillos gordos, Pirán, pesos 144.

FAYANAS Y JELLAGORNI. —
48 novillos especiales, Córdoba, pesos 160.

GOÑI E hijos IGNACIO. —
1 novillo gordo, P. Central, peso 140; 3 novilitos m. especiales id. pesos 125; 2 novillitos g. y c. gorda id. pesos 100; 186 novillos criollos, B. Mitre, id. 115.

GUILLON Y Cía RODOLFO.—
6 vacas m. especiales Trenque Lauquen, pesos 175; 9 vacas m. gordas id. pesos 130; 5 vacas g. y c. gorda id. pesos 110.

GIOJA Y ETCHART. —
54 novillos m. especiales, Carlos Casares, pesos 185; 23 terneros buenos, Pehuajó pesos 55; 11 terneros regulares id, peso 50; 6 terneros gordos id. pesos 65.

GARAT BERNARDO. —
7 novillos c. gorda, Mercedes, pesos 106; 33 terneros bueno Villegas, pesos 57; 2 novillitos flacos id. pesos 30; 2 novilitos b. carne id. pesos 60.

IRIART ADOLFO. —
46 vaquillonas m. especiales, Guaminí, pesos 122.

MENNY Y Cía. EUGENIO. —
1 novillo b. carne, B. Mitre, pesos 97; 139 novillos especiales id. pesos 164; 10 novillos m. especiales id. pesos 186; 150 novillos especiales, Pergamino, id. 153.

LIZARRALDE Hnos.
44 novillos c. gorda, Santa Fe, pesos 126; 37 terneros especiales, V. Gómez, pesos 72.

LALOR JUAN. —
13 terneros regulares, La Plata, pesos 47; 5 terneros regulares id. pesos 41; 12 terneros regulares id. pesos 43; 17 terneros gordos, Belgrano, id. 65; 20 terneros m. gordos id. peso 66; 20 terneros m. gordos id. 66; 17 terneros regulares id. pesos 67; 20 terneros gordos id. pesos 64; 7 terneros buenos id. pesos 59; 19 terneros buenos id. pesos 54; 3 novillos g. y c. gorda, id. pesos 130; 7 vacas m. gordas id. pesos 135.50; 9 novillos g. y c. gorda, id. pesos 129; 9 terneros regulares, Monte, id. 48; 16 terneros regulares id. pesos 50; 10 terneros mamones id. pesos 39; 12 novillos gfiordos, Rauch, id. 138; 2 novilos c. gorda id. pesos 123; 10 novillos especiales id. pesos 164; 13 terneros mamones id. pesos 32; 8 terneros mamones id. pesos 21.50; 2 terneros mamones id. pesos 15; 9 novilos gordos, Las Flores, id. 141; 15 terneros buenos id. pesos 60; 2 novillitos c. gorda id. pesos 80; 13 terneros buenos id. pesos 56.50; 19 novillos gordos, Chacabuco, id. 146.

LANUSSE PEDRO Y ANTONIO. —
11 novillos c. gorda, B. Mitre, pesos 117; 22 novillos c. gorda, id. pesos 100; 2 toros b. carne id. pesos 100; 25 novillos c. gorda, Olavarría, id. 113; 10 toros especiales, Bolívar, id. 190; 20 novillos especiales, G. Guido, id. 160; 10 novillos especiales id. pesos 160; 2 vacas gordas, Entre Ríos, id. 119.50; 2 vacas m. especiales id. pesos 159; 2 vacas c. gorda id. peso 86.50; 6 vacas b. carne id. pesos 75; 4 vacas flacas id. pesos 46; 3 terneros mamones, Alvarado, id. 18.50; 3 terneros mamones id. pesos 36.50; 11 vacas flacas id. 33; 6 vacas b. carne id. peso 64; 25 terneros regulares, Ayacucho, id. 45; 19 terneros buenos id. pesos 59; 26 terneros buenos id. pesos 61.50; 10 vacas gordas id. pesos 114.50; 8 vaquilonas gordas, id. pesos 102.50; 7 vaquillonas b. carne id. pesos 80.50; 2 vaquillonas gordas id. pesos 103; 3 vacas g. y c. gorda id. 110.50; 4 novillos c. gorda id. pesos 122.5; 24 novillos c. gorda, Maipú, id. 109; 24 terneros buenos, Lincoln, id. 60; 20 terneros regulares id. pesos 48; 25 terneros buenos id. 53; 25 terneros gordos id. pesos 62; 23 terneros buenos id. pesos 56; 22 terneros buenos id. pesos 57; 25 novillos flacos, Chiquita, id. 59; 5 vaquilonas b. carne id. pesos 60; 60 novillos flacos id. pesos 68.

LA E. ARGENTINA. —
6 toros c. gorda, Córdoba, pesos 120; 2 vacas gordas id. pesos 120; 1 vaca c. gorda id. pesos 95.

LA GANADERA (S. A.). —
9 novillos c. gorda, Bolívar, pesos 116.

MENDEZ Y Cía. J. M. —
24 vacas m. gordas, Caseros, pesos 125; 23 vacas g. y c. gorda id. pesos 105; 7 vacas c. gorda id. pesos 100; 4 vacasgordasid.pesas 120; 12 vaquillonas b. carneid. pesos 80; 9 vaquilonas esupeciales id. pesos 115; 23 vaquilonas b. carne id. peso 74.

OJAN Y Cía. FRANCISCO. —
36 novillotos g. y c. gorda, Tandil, pesos 100; 44 terneros buenos id. pesos 61; 12 vacas c. gorda, Pilar, id. 100; 15 terneros mamones id. pesos 36; 4 vaquillonas flacas, Las Flores, id. 61; 1 novilito flaco i. 61; 11 terneros regulares id. pesos 47.

PARERA MUÑOZ CARLOS. —
26 novillos especiales, Caseros, pesos 159; 1 toro m. gordo, nd. 170; 2 toritos m. especiales id. pesos 130; 2 novillitos especiales id. pesos 115; 3 vaquillonas b. carne id. pesos 69.

PUIGGROS Y Cía. —
12 vacas g. y c. gorda, Pila, pesos 103.

PEÑA Y Cía. JULIO L. —
83 vaquillonas g. y c. gorda, Carlos Tejedor, pesos 95; 1 novillo flaco, id. pesos 70.

RODRIGUEZ GABINO. —
32 novillos gordos, Lobería, peoss 138; 4 novillos especiales id. pesos 165; 1 vaca g. y c. gorda id. pesos 110.

RUBIN CESAREO ZUBIAURRE Y Cía. —
29 novillitos g. y c. gorda id. pesos 95; 20 terneros m. especiales id. pesos 75.

SUC. BELTRAN SANSOT—
52 novillitos c. gorda Anguil, pesos 90; 31 vacas m. gordas id. 132; 20 id. gordas id. 117; 3 id. m. especiales id. 175; 17 terneros mamones id. 38; 6 vacas c. gorda Laprida 100; 4 novillos g. y c. gorda id. 130.

SALABERRY Y BERCETCHE—
2 terneros regulares Saavedra, pesos 45; 3 id. m. gordos id. 67; 7 vacas g. y c. gorda id. 109.50; 13 novillos gordos id. 139.50; 5 vaquillonas b. carne Mechongué 64; 2 vacas gordas id. 114; 10 id. id. 123; 2 toros id. id. 155; 5 terneros mamones Ayacucho 35; 11 id. regulares id. 41; 6 id. mamones Tapalqué 30; 10 id. regulares id. 47.50; 9 id. buenos id. 57; 11 id. regulares id. 45.50; 6 id. m. especiales id. 80; 13 id. buenos id. 59; 16 id. mamones Matanza 35; 49 novillos g. y c. gorda Viamonte 136; 6 terneros mamones Olavarría 21; 2 vacas c. gorda id. 83; 9 vacas m. especialesc id. 160; 6 terneros buenos id. 54; 9 vacas especiales id. 141; 20 id. gordas id. 121.50; 22 vaquillonas b. carne Córdoba 69.50; 31 id. id. 65.50; 29 vacas id. id. 68.50; 27 novillos flacos id. 72; 23 novillitos b. carne id. 73; 2 torfos c. gorda id. 119; 20 novillitos b. carne id. 69.50; 20 id. id. 66.50; 12 id. c. gorda id. 90.50; 28 id. g. y c. gorda Monte 90; 25 id. c. gorda id. 90; 22 id. id. 89.50; 5 vacas gordas Rauch 119.50; 8 id. m. gordas id. 129; 23 novillos c. gorda id. 127; 20 novillitos b. carne G. Belgrano 72.50; 5 novillos c. gorda id. 113; 7 id. especiales id. 161; 6 toros gordos id. 161; 5 vacas gordas Rauch 119.50 8 id. m. gordas id. 129; 23 novillitos c. gorda id. 127; 18 id. id. Balcarce 90; 17 id. b. carne id. 80; 2 novillos id. id. Maipú 95; 9 novillitos c. gorda id. 83; 20 id. c. gorda id. 169; 19 terneros mamones Monte 15; 11 id. regulares id. 41.50; 13 id. mamones id. 34; 14 id. id. 34; 15 id. id. 34; 6 novillitos b. carne Brandzen 60; 25 novillos gordos C. Suárez 140; 2 toros id. Monte 160; 6 novillos b. carne id. 94; 11 id. c. gorda id. 123; 17 id. gordos Sulpacha 139; 2 novillitos gordos id. 101; 21 id. g. y c. gorda Balcarce 98; 19 novillos c. gorda id. 103; 19 id. id. 116; 17 id. id. 116; 5 terneros mamones Monte 29.50; 18 id. buenos id. 53.50.

SOLIS, NIVEYRO Hnos. y Cía.—
204 novillitos criollos Corrientes, $ 105.

TRELLES JOSE LUIS—
48 vacas gordas Caseros, $ 112.

THOMPSON y Cía. ENRIQUE A.—
5 novillos m. especiales Alvarado, pesos 186; 2 toros m. gordos id. 165; 3 vacas m. especiales id. 162; 90 terneros buenos id. 56.

UNZUE ALZAGA y Cía.—
25 vacas c. gorda E. Ríos, pesos 90; 50 novillos id. id. 10; 125 novillitos id. id. 85; 103 novillos g. y c. gorda Córdoba 135; 168 id. m. gordos Bolívar 153.

URTASUN E HIJO MARTIN—
43 vacas gordas Rauch, pesos 116; 2 novillos m. gordos id. 151; 45 novillitos id. P. Central 112.

VELAZ y Cía. ANGEL—
1 ternero mamón Pueyrredón, pesos 10 14 id. id. 25; 2 novilols flacos id. id. 80 1 torito m. gordo id. 115; 3 terneros mamones id. 10; 8 id. especiales id. 70; 5 id. buenos id. 52; 11 vaquillonas c. gorda id. 84; 20 novillos m. especiales id. 185; 23 id. especiales Córdoba 155; 1 id. c. gorda id. 120; 36 id. id. Santa Fe 120 6 vacas m. gordas Maipú 138; 12 id. c. gorda Arenales 85.

VENTA DE CERDOS

OSCAMOU y Cía.—
8 cerdos especiales Necochea, pesos 0.61 el kilo; 11 id. buenos id. 0.60.

PUIGGROS y Cía.—
40 cerdos m. especiales Ausonia, pesos 0.68 el kilo.

MENDEZ Hnos. y Cía.—
93 cerdos especiales 9 de Julio, pesos 0.65 el kilo; 40 id. id. Norrega, 0.65; 2 id. flacos id. 0.30 cada uno.

LIZARRALDE Hnos.—
10 cerdos especiales Blaquier, pesos 0.61 el kilo.

PARERA MUÑOZ CARLOS—
10 cerdos buenos Arrecifes, pesos 0.58 el kilo; 1 id. flaco id. 43 $ cada uno.

PETENELLO SPIRO—
39 cerdos especiales Capitán Sarmiento, pesos 0.65 el kilo.

DE LELLIS y FAGES Hnos.—
45 cerdos m. especiales Q. Costa, pesos 0.68 el kilo; 2 id. excepcionales id. 0.72; 17 id. m. especiales Pergamino 0.68; 24 id. buenos id. 58; 15 id. especiales id. 0.64; 25 id. id. Lobos 0.62; 26 id. m especiales Saladillo 0.67.

CRESPO y RODRIGUEZ—
12 cerdos m. especiales Saladillo, pesos 0.68 el kilo; 3 id. id. 0.68 1|2; 18 id. buenos id. 0.58; 4 id. id. 0.58; 11 id. id. 0.58; 3 id. especiales id. 0.65; 21 id. id. 0.65.

OJEA ANTONIO—
52 cerdos especiales Saladillo, pesos 0.65 el kilo; 2 id. flacos id. 0.45; 1 id. id. 0.50.

RIPOLL JUAN S.—
51 cerdos m. especiales Saladillo, pesos 0.67 el kilo; 66 id. especiales id. 0.65; 50 id. id. 0.65; 20 id. id. Santa Fe 0.66 30 id. d. R. Pérez 0.66; 19 id. buenos id. 0.60; 474 id. especiales Rojas 0.66; 20 id. d Saladillo 0.66.

LANUSSE PEDRO Y ANTONIO—
100 cerdos especiales Bolívar, pesos 0.64 el kilo.

MERCADO DE LANARES

(Tablada)

En el estado general del mercado no hubo cambios de importancia, realizándose las ventas con las cuales terminaron las operaciones en la presente semana, con plaza encalmada.

En general, los precios habidos durante todos los días fueron bajos, pues el interés ha decaído bastante debido al exceso de los arribos.

Probablemente, este quebranto persistirá en plaza hasta tanto las remesas sean mucho más reducidas.

Entraron hoy 12.610 animales, vendiéndose 13.076 cabezas, repartidas en esta forma Armour 1766; Wilson2108; Las Palmas 887 Swift 884; Sansinena 1682, y para los mataderos locales 5750.

Los precios extremos fueron los siguientes:

Capones frigorífico, de 16.70 a 22.50; idem matadero de 28 a 27; ovejas idem de 18 a 31; borregos id. de 11 a 14; idem frig. de 14.50 a 16 pesos.

ENTRADAS

Consignatarios, Bargo, L. y Etchegaray; remitentes, Aldasoro; procedencia, de Pourtalé; animales, 340; idem, Lizaso, San Fernando, 317; idem, Boggan, Pigüé, 91; idem, Meunier, idem, a 99; idem, Karkes, de Chapaleofú, a 190; Apheca y Cía. Juan, Elizondo, Armas, 105; Albino y Acevedo Machado, Martinelli, Labardén, 100; Arancet y Cía., Bueto, Uriburu, 90; Anasagasti Juan, Irigoyen, de Tamagueyú, a 98; Accame, Bellini y Cía., Fernández, de Pirán, a 102; Bellocq e Hita, Bellocq, re Udaquiola, a 149; Bayona Juan, Ruiz, Rauch,, 2 206; idem, Delgado, Vidal, a 95; Chapar y Cía., Cabeza, de Miramar, a 95; Calvo Nicolás A., de Canal, Casalins, a 200; De los Santos y Cía., Gómez, Lamadrid, 177; idem, Radel, Ayacucho, a 97; Devoto y Cía. Tomás, Tomey, Indart, a 90; Etcheverry y Cía., Estrugamou, Blandengues a 300; id. idem, Castellanos, a 300; Goki e hijo, Ignacio, Loredo, Nutrias, a 380; Kehr F., Fonton, Angail, 200; Lanusse P. y A., Nevero, Quehué, a 392; idem, Aramburu, de El Socorro, 145; idem, Aguirre, Belgrano, 105; idem, Iribarren, Ibáñez, a 202; idem, Bonefon, de Las Flores, a 90; idem, Bautista, Mar del Plata, 192; Lynch y Cía. L., Ducke, Uatanja, 349; La Ganadera, Aranciaga, Torrecita, 485; Minura Hnos., Leones, Ayacucho, 200; Ojea T. y H., Calzón, Uriburu, 216; Peña y Cía. Julio L., López, Lamadrid, 100; Rossi A., Sagasti, Pieres, 160; Gabino Rodríguez, Sagaste, Pieres 150; Santamarina e hijos, Espeluza, Rocha, 190; Suc. de B. Sansot, Fiorucci, de Toay, a 198; idem, Bouillon, Lonquimay, 116; idem, Díaz, Catriló, a 387; id. de M. Iraizoz, Aguirre, Vivoratá, a 365; idem, Blanco, de B. Blanca, a 548; Salaberry y Bercetche, Aramburu, Pourtalé, 211; idem, Teuille, Labardén, 85; Urtasum e hijo M., Garralde, de Udaquiola, 100; Unzué, Alzaga y Cía., de Casares, Pirovano, 270; Velaz y Cía. Angel, Frontini, Chapadmalal, 95; idem idem de Balcarce, 200. Total: 12.610.

Ventas de hoy

BARGO, L. Y ETCHEGARAY—
111 borregos mat. de Las Flores a 12 $; 26 borregos mat. de idem a 15; 190 capones idem Chapaleofú, a 21.60; 99 borregos idem de Pigüé, a 16.00; 47 idem frig. idem a 8 16.80; 44 capones idem idem a 22.50; 221 id. mat. de Pourtalé, a 21; 38 ovejas idem id. a 14; 63 borregos idem idem a 14; 205 capones pelados de San Bernardo, a 17.50; 185 idem idem a 20.80; 172 idem idem de Azúl a pesos 22.00.

ALBINO Y ACEVEDO MACHADO—
64 bueyes mat. de Labardén a 18 $; 36 capones frig. idem a 17.

AYERZA E HIJOS—
98 ovejas mat. de Colastiné a 18.50.

CALVO N. A.—
78 borregos mat. de Casalins, a 13; 92 capones mat. idem a 19; 80 idem idem a 17.50.

CASAS JOSE B.—
303 capones frig. de Pradere, a 18.60.

OJEA T. T H.—
168 borregos frig. de Uriburu, a 11.70; 45 idem idem a 9 pesos.

ACCAME, BELLINI y Cía.—
17 capones pelados matadero Pirán, pesos 21; 20 id. id. 18; 43 id. id. 15; 19 capones id. 18.50.

ANASAGASTI JUAN—
88 capones matadero Tamagueguí, pesos 20.80.

CHAPAR y Cía.—
85 capones matadero Pigüé, pesos 23; 95 id. id. M. Mar 19.

LANUS F. y A. E.—
232 borregos Frigorífico Lonquimay, pesos 14.

PALACIOS Hnos.—
90 capones Frigorífico Olavarría, pesos 17.80.

OJAN y Cía. FRANCISCO—
93 capones Frigorífico De Bary, pesos 17.30; 66 borregos id. id. 12; 30 id. id. 10; 11 ovejas matadero id. 20.10; 70 capones Frigorífico Miranda 20.10; 16 id. matadero id. 13.40; 13 id. id. 15.

ARANCET y Ca. PEDRO—
209 borregos Frigorífico Iribruru, pesos 15.50; 118 id. id. Lonquimay 14; 67 ovejas matadero Ceballos 26.50; 40 id. id. 30; 15 id. id. 25; 24 capones id. id. 27.

DE LOS SANTOS y Cía.—
57 capones matadero Lamadrid, pesos 25.30; 115 id. id. 22.50; 55 id. id. Ayacucho 22; 39 id. Frig. id. 21.50.

MIHURA HERMANOS—
200 capones Frig. E. Ríos, $ 20.

VELAZ y Cía. ANGEL—
82 capones Frigorífico Chapadmala, pesos 20; 197 id. id. Balcarce 21.30.

APHECA y Cía. JUAN—
25 capones matadero Chanilao, pesos 20.50; 347 borregos Frigorífico id. 14.30; 17 capones id. Armas 17; 78 id. id. 17.

BAYONA JUAN—
205 capones Frigorífico Rauch, pesos 21.70; 95 id. id. Vidal 19.50.

SUCESION M. IRAIZOZ—
233 capones matadero Vivoratá, pesos 25.50; 170 id. id. Iraizoz 25.50; 100 id. id. 25.50; 124 id. Frig. Vivoratá 22.50; 92 id. id. Iraizoz 2; 73 ovejas matadero id. 25; 61 id. id. 22; 545 borregos id. B. Blanca 9.30.

GOÑI E HIJOS IGNACIO—
79 capones pelados Frigorífico Barker, pesos 23; 318 capones id. 19.50; 46 carneros matadero Nutrias 26; 313 capones Frigorífico id. 19.50.

LA GANADERA SOC. AN.—
108 capones Frigorífico Torrecita, pesos 23.30; 355 id. id. 21.

CROHARE SALVADOR—
141 capones matadero Ojeda, pesos 25.

BELLOCQ E HITA—
293 borregos matadero Realicó, pesos 12.30; 300 capones matadero id. 14.20; 65 ovejas id. id. 16; 170 borregos id. Larramendi 12.50.

VIDELA Hnos.—
35 capones matadero A. Venado, pesos 23.50; 59 id. Frigorífico id. 21.50; 55 ovejas matadero id. 22.80; 15 id. id. 18; 22 borregos Frig. id. 16.

KEHR FEDERICO—
100 borregos matadero Anguil, pesos 15.50; 100 id. id. 14.

PEÑA y Cía. JULIO L.—
90 ovejas matadero Lamadrid, $ 20.50.

REAL RAMOS A.—
200 ovejas matadero Recalde, pesos 19.90.

SALABERRY Y BERCETCHE—
24 capones matadero Labardén, pesos 25 31 id. id. 18.50; 29 borregos id. id. 14.30; 51 capones Frig. Pourtalé 18; 36 ovejas matadero id. 18; 93 borregos id. id. 12.50; 30 id. id. 14.

DEVOTO y Cía. TOMAS—
90 capones Frigorífico Indart, pesos 22; 204 id. id. Pirán 19.50; 14 corderos matadero Las Perdices 9; 52 borregos id. id. 14.50; 47 ovejas id. Magnano 15; 105 id. id. 19; 106 capones Frig. id. 20.30; 11 borregos matadero id. 14.50; 37 capones id. Matanza 20.50; 110 id. id. Matanza 15.80; 666 id. Frigorífico E. Ríos 18.60; 97 id. matadero id. 14; 28 id. id. 15.50; 19 ovejas id. id. 11.

ROSSI ANGEL—
48 capones matadero Chacabuco, pesos 17.50; 30 borregos id. id. 12.60; 28 ovejas id. id. 17.

URTASUN E HIJO M.—
76 capones matadero Udaquiola, pesos 23.50; 13 borregos id. id. 13.50.

SUCESION B. SANSOT—
20 ovejas matadero Catriló, pesos 25; 58 id. id. 23; 34 id. id. 18.50; 21 capones id. id. 24.50; 106 id. id. 22; 20 id. id. 22; 77 id. id. 18; 51 borregos id. Lonquimay 14; 63 id. id. 13; 194 capones Frigorífico Toay 18.60.

LYNCH y Cía. L.—
342 capones Frigorífico Naranja, pesos 20.50.

COCHERIA TACUARI
Sucesores de
IRIBARNE & Cía
NO CONFUNDIR
TACUARÍ 344

AVISOS FUNEBRES

ENTIERROS

ISABEL RAMIREZ DE DIAZ. — (q. e. p. d.) — Falleció el 18 de mayo de 1918. — Sus hijos Florentina, Antonio, Jacinto, Luis, Isabel D. de Caffarena y Juan, sus hijos políticos Martha J. de Díaz, María O. de Díaz y Agustín Caffarena, hermanos políticos, nietos, sobrinos, y demás deudos, invitan a sus relaciones a acompañar los restos del extinto al cementerio del Oeste, mañana domingo 19 de mayo a las 9 a. m. Se ruega no enviar coronas. El duelo se despide por tarjeta. Casa mortuoria, Almirante Brown 1078 Nota: Carruajes en la empresa de Domingo Falcone, La Madrid 447 al 457. 7|300 v. mayo 18.

Coronel de la Nación RODOLFO MOM (q. e. p. d.) — Falleció en San Martín, el 18 de mayo de 1918. — Su esposa Rita Castro Pueyrredón de Mom; sus hijos Policarpo, Aurora M. C. de Elordy, Victoria M. C. de Labat, Josefina M. C. de Albarracín, Eduardo y Rodolfo; su padre Policarpo Mom; sus hijos políticos Juan Elordy, Juan Carlos Labat y Mario E. Albarracín; sus nietitos; sus hermanos y hermanos políticos, sobrinos y primos, invitan a sus relaciones a acompañar los restos del extinto al cementerio de San Martín, mañana domingo 19, a las 11 a. m. El duelo se despedirá por tarjeta. — Casa mortuoria, calle San Martín 93 (San Martín). Nota: Servicio de la casa Mirás. 7|301 v. mayo 18.

CASA IRIBARNE — DE LOS HIJOS DE JUAN IRIBARNE
COCHERIA — 416 - Callao - 416
Carruajes — Automóviles — Servicio fúnebre
TELEFONOS: Unión Telefónica 620. Libertad y 664, Libertad. — Cooperativa Telefónica 54, Central.
LA CASA NO TIENE SUCURSAL

MARITIMAS

MAREA Y VIENTO

Hora	Pies	Pulgadas	Viento
6 a. m.	23	—	S. E.
7 a. m.	23	4	"
8 a. m.	23	8	"
9 a. m.	24	—	"

VAPORES ESPERADOS

Mañana: Francés Liger, de Burdeos, con pasajeros y carga.
Francés Plata, de Marsella, con pasajeros y carga.

VAPORES A SALIR

Argentino Dublin, para Porto Alegre, con carga.
Holandés Hollandia, para Amsterdam, vía Nueva York, con carga.

VAPORES DE LOS RIOS

Llegaron:
París y Cabo Corrientes, de Montevideo.
Golondrina, de Gualeguaychú.
Wáshington, de Salto y escalas.
Salen:
Golondrina, para Gualeguaychú, salió a las 5 p. m.
París y Cabo Corrientes, para Montevideo, salen a las 10 p. m.

LINEA DE LA COSTA SUR

El vapor Camarones salió hoy para Río Gallegos y escalas.
Mañana saldrá para Punta Arenas y escalas el vapor Asturiano.
Llegó a Punta Arenas el vapor Atlántico.

ENTRADAS Y SALIDAS DE BUQUES DE ULTRAMAR HABIDAS EN EL PUERTO DE LA CAPITAL DESDE LAS 8 a. m. DE AYER HASTA LAS 8 a. m. DE HOY.

Argentino Edimburgo, de Santos, en el dique 3, con carga.
Brasileño Satellite, de Santos, en el dique 3, con carga.
Portugués Ponta Delgada, de Génova, en el dique 3, en lastre.
Argentino Delta, de Paranaguá, en el Riachuelo, con carga.

Noruego Johan Ludwig Mowinckel para Nueva York, con carga.
Británico Port Napier, para La Plata, a completar.
Británico Baztigern, para El Havre, con carga.
Británico Eurybates, para Liverpool, con carga.
Brasileño Uberaba, para Pará y escalas, con pasajeros y carga.
Argentino Curupaity, para Santos, con carga.
Argentino Reformer, para Campana, a cargar.
Argentino El Zárate, para Zárate, a cargar.
Argentino Aristóbulo del Valle, para La Plata, vacío.

VAPORES CON CORRESPONDENCIA A SALIR

Día 20: El Uruguayo, llevará correspondencia para Países Escandinavos y Gran Bretaña, a las 2 p. m., con alcance hasta las 7 p. m.

Día 20: Valbanera, llevará correspondencia para Canarias, Australia, Nueva Zelandia, Sud Africa y Europa, a las 11 a. m., sin alcance.

VACCARO
DISTINGUESE EN:
CAMBIO DE MONEDA
TITULOS Y ACCIONES
LOTERIA NACIONAL
ALTA PUBLICIDAD
Av. DE MAYO 638-B. Aires

NAVEGACION

DODERO Hnos.
Corredores marítimos
Montevideo, Rosario, Bahía Blanca
25 de Mayo 267-73. Buenos Aires

COMPAÑIA ARGENTINA DE NAVEGACION (Nicolás Mihanovich) Limitada. — Casa matriz: 41 Threanedle Street. London, E. C.—Nuevo horario a regir desde el 1.o de mayo de 1918:
Línea Buenos Aires-Montevideo: Salidas de la dársena sur todas las noches, a las 10 p. m.
Línea Salto y escalas: Salidas martes, jueves y domingos, a las 11 a. m.
Línea Colonia, Carmelo y escalas: Salidas, miércoles y domingos a las 8 a. m.
Línea directa a Gualeguaychú: Salidas miércoles y sábados a las 5 p. m.
Línea Paraná, Alto Paraná (hasta Posadas), Paraguay, Alto Paraguay (hasta Corumbá): Salidas martes, jueves y domingos a las 10 a. m.
Para informes y pasajes, dirigirse a la administración, calle 25 de Mayo esquina Cangallo, Buenos Aires.

BANCOS

The National City Bank
Of New York
Casa matriz: 55 Wall St. N. Y.
Total Recursos $ 700 000 000 o|a
Capital Reservas „ 73 000 000 o|a
SE OCUPA DE TODA CLASE DE OPERACIONES BANCARIAS
SUCURSAL EN BUENOS AIRES
84 - San Martín - 84

BANCO HOLANDES DE LA AMERICA DEL SUD
Bmé. Mitre 300, esq. 25 de Mayo
Buenos Aires
Casa matriz: AMSTERDAM
Sucursales: RIO DE JANEIRO, Rua Candelaria 21
SANTOS, Rua 15 de Noviembre 157
Agencia N.o 1, Corrientes 1900 esquina Río Bamba.
Agencia N.o 2, Berisso (Provincia de Buenos Aires).

	Florines
Capital autorizado	25.000.000
Idem emitido y realizado	14.000.000
Fondos de reserva	2.100.000

Realiza toda operación bancaria. Corresponsales en todas las ciudades importantes del mundo.

BANCO DE LA PROVINCIA DE BUENOS Aires.

Capital autorizado . . . $		125 000.000
id. emitido	50.000 000	
id. sec. hipotecaria "	25.000.000	75 000 000
Cap. realizado "		69 201 00[illegible]
F. de reserva "		6.717.722

Casa matriz La Plata. Casas en Buenos Aires, San Martín números 133|39, y Bartolomé Mitre número 455.
58 sucursales en la provincia de Buenos Aires.
Agencias en la capital federal: Núm 1 calle Bernardo de Irigoyen 020, núm 2 calle Santa Fe 1899, esq. Río Bamba, número 3, Cabildo 2091 (Belgrano) número 4, Pueyrredón 131 (Once de Setiembre).
Corresponsales en los demás pueblos de la provincia y en los principales puntos del interior de la República y territorios nacionales, y en las más importantes plazas comerciales del exterior; en Europa, Estados Unidos de América, Méjico, Panamá, Cuba, Costa Rica, Guatemala, San Salvador, Venezuela, Colombia, Perú, Chile, Bolivia, Uruguay y Paraguay.
Tiene corresponsales y gira sobre todos los puntos de ESPAÑA y los de FRANCIA e ITALIA, que tienen oficina postal.
El Banco se ocupa de toda clase de operaciones bancarias: Descuentos, cauciones, recibe depósitos, abre cuentas corrientes, emite giros y cartas de crédito. Se encarga de cobranzas de cupones y cuotas de terrenos, de administraciones generales y de propiedades. Hace préstamos con garantía hipotecaria, con amortización en efectivo y con prenda agraria.

TASA DE INTERES ANUAL
Abona: Depósito en c|c. m|l. . . 1 o|o
Caja de Ahorros hasta 10.000 pesos, después de 60 días . . 4 o|o
Depósitos a plazo fijo a 10 días 1 1|2 o|o
Depósitos a plazo fijo a 60 días 3 o|o
Depósitos a plazo fijo a 90 días 3 o|o
Mayor plazo convencional.
Cobra: Por adelantos en c|c. 1 o|o
Buenos Aires, 1.o de octubre de 1916.— Virginio Maffei, gerente.

BANCO ALEMAN TRANSATLANTICO. — Oficina principal en Buenos Aires, calle Bartolomé Mitre y Reconquista.
Sucursales urbanas: Núm. 1, Callao esquina Corrientes; núm. 2, Santa Fe esquina Larrea; núm. 3, Lima 1666. Oficinas en Bahía Blanca, Mendoza, Rosario de Santa Fe, Córdoba y Tucumán. — Uruguay: Montevideo. — Brasil: Río de Janeiro, San Pablo y Santos. — Chile: Valparaíso, Santiago, Antofagasta, Concepción, Iquique, Temuco y Valdivia. — Perú: Lima, Arequipa, Callao y Trujillo. — Bolivia: La Paz y Oruro. — España: Barcelona y Madrid. Casa central: Deutsche Ueberseeische Bank, Berlín. — Capital: 30.000.000 de marcos.

PAGA — Anual
Por depósito en cuenta corriente, oro . . . Sin interés
Id. papel hasta $ 200.000 m|n. 1 o|o
A plazo fijo hasta $ 20.000 oro 50.000 m|l. por dos meses 2 o|o
Id. a plazo fijo de 3 meses . . 3 o|o
Id. a plazo fijo de 6 meses . . 4 o|o
Id. en Caja de Ahorros, cuando no se retiran antes de 60 días, hasta $ 50.000 . . . 4 o|o

BANCO DE LONDRES Y RIO DE LA PLATA. — Buenos Aires, Bartolomé Mitre 80. — Barracas al Norte, Montes de Oca 701. — Once, Pueyrredón 301. — Santa Fe 2129. — Bernardo de Irigoyen 1138. — Boca, Almirante Brown 1150.

Abona por año	Papel	Oro
Por depósitos en c. c.	sin int.	sin int.
Id. a la vista, por libreta	sin int.	sin int.
Id. id. a plazo fijo de 3 meses	3 o|o	1 o|o
Id. id. a plazo de 6 meses	3 1|2 o|o	1 o|o
Por depósitos en Caja de Ahorros hasta $ 10.000 papel después de 60 días	3 „	sin int.
Cobra por año:		
Por adelantos en c. c.	7 o|o	7 o|o

Depósitos en Caja de Ahorros se reciben en las siguientes sucursales: Once de Septiembre, calle Santa Fe, calle Bernardo de Irigoyen, Boca y Barracas. Sucursales en Calle Santiago y Valparaíso.
Buenos Aires, abril 1.o de 1916 — James Dey, Barry Scott, gerentes.

BANCO ESPAÑOL DEL RIO DE LA PLATA. — Casa matriz en Buenos Aires, Reconquista 200.

Capital suscripto	$ 100.000.000	m|n
Capital realizado	„ 98.246.100.—	„
Fondo de reserva	„ 48.274.634.28	„
Prima a cobrar	„ 1.052.340.—	„

SUCURSALES
En el exterior: Barcelona, Bilbao, Coruña, Génova, Hamburgo, Londres, Madrid, Montevideo, París, Río de Janeiro, San Sebastián, Valencia y Vigo.
En el interior: Adolfo Alsina, Bahía Blanca, Balcarce, Bartolomé Mitre, Córdoba, Dolores, La Plata, Lincoln, Lomas de Zamora, Mar del Plata, Mendoza, Mercedes (Buenos Aires), 9 de Julio, Pehuajó, Pergamino, Rafaela, Rivadavia, Rosario, con su agencia Salta, Salliqueló, San Juan, San Nicolás, San Pedro, Santa Fe, Santiago del Estero, Tres Arroyos y Tucumán.
AGENCIAS EN LA CAPITAL
Número 1, Pueyrredón 185; núm. 2, Almirante Brown 1201; núm. 3, Vieytes 2000; núm. 4, Cabildo 2027; núm. 5, Santa Fe 2201; N.o 6: Corrientes y Anchorena. núm. 7, Entre Ríos 1145; núm. 8, Rivadavia 5902; número 10, Bernardo de Irigoyen 1600, núm. 15, Bernardo de Irigoyen 364.
Corresponsales directos en todos los países.

Abona	Moneda legal
En cuenta corriente	Sin interés
A 30 días	1 1|2 o|o
A 60 días	2
A 90 días	3
A mayor plazo	convencional
Depósito a premio con libreta desde 10 pesos moneda nacional hasta pesos 15.000 después de 60 días	4
Cobra:	
En cuenta corriente	8
Descuentos generales	convencional

El Banco se ocupa de toda clase de operaciones bancarias en general. — Buenos Aires, diciembre 31 de 1917. — D. Anasbarr, gerente general.

BANCO FRANCES DEL RIO DE LA PLATA — Reconquista 157. — Buenos Aires. Sucursales: Rosario de Santa Fe y Bahía Blanca. Corresponsal en París: Banque Argentine & Française, Boulevard Haussmann 85.

SE ABONA POR AÑO	Curso legal
Por depósito en cuenta corriente.	1 o|o
A plazo fijo de 30 días	1 1|2 o|o
A plazo fijo de 60 días	2 1|2 o|o
A plazo fijo de 90 días	3 1|2 o|o
A mayor plazo	Convencional
En Caja de Ahorros después de 60 días	4 o|o
SE COBRA	
Por adelantos en cuenta corriente	8 o|o
Por descuentos de pagarés de comercio y letras	Convencional

El Banco se ocupa de toda clase de operaciones bancarias: Giros y cobranzas sobre todas las ciudades y principales del interior de la República, Asunción del Paraguay, Montevideo, etc. Letras de cambio, transferencias telegráficas y cartas de crédito sobre Francia, Inglaterra, Italia, Estados Unidos, España, Suiza, etc. Compra-venta y custodia de títulos, cobro de cupones y valores, administración de propiedades y colocaciones hipotecarias por cuenta de terceros.
Servicio especial de giros postales ceses y remesas de fondos a los dos. — RUSER, Director general.

LA SECCION DE LOS NIÑOS

EL ELEFANTE Y EL MONO

LO ROBADO NO APROVECHA

XI

—Más rapidez, más ligereza, amigo elefante, para llegar cuanto antes. Imítame a mí, capaz de llegar en cuatro saltos.

—Pero no todos tenemos dones naturales para ello. Mi cuerpo es muy pesado. Mis patas no son ágiles. Quisiera correr, pero no puedo. Es cuestión de paciencia. Ya llegaremos y tendremos, seguramente el placer de saborear las ricas bananas.

—Porque es de suponer que el negrito que nos apuntaba con la escopeta habrá entrado en calma al vernos huir precipitadamente. Entrado en sus habitaciones, no sospechará nuestro regreso, y en pocos minutos daremos fin al riquísimo fruto de las bananas.

Efectivamente, a poca distancia d sitio donde dirigían sus pasos, elefa te y mono, veían el campo libre. cocotero, sin el fruto, levantaba s limpias ramas, y la pared en pa caída, era lo único que se veía, y el no producía temor alguno a los anim les ladrones.

Llegamos al sitio indicado, y

tuvieron más obra difícil a ejecut que traspasar de nuevo la pared, pa recoger las bananas.

Hubo un instante de duda. Ningu quería ser primero. Tenían aún d confianza en otra sorpresa. Pero, mo habían convenido en aprovechar tiempo, se decidieron, siendo el m no, quien subió con rapidez para a derarse de sus deseados frutos.

ESPECTACULOS

TEATROS

COLON. — Concesionarios: F. Da Rosa y W. Mocchi. — Temporada oficial de 1918. — Gran compañía lírica italiana. — Director general: Com. Gino Marinuzzi.
La inauguración de la temporada tendrá lugar el jueves 23 del corriente mes.

ODEON. — Compañía dramática María Guerrero-Fernando Díaz de Mendoza. André Brulé-Vera Sergine. Conciertos de Artur Rubinstein.
Próximamente, debut.

ODEON — Compañía de operetas en castellano, dirigida por Enrique Valle. — [illegible]

COLISEO. — Quinta tournée sud-americana de la compañía italiana de operetas [illegible] — Dirección artística, Walter Grant. — La duquesa del Bal Tabarin.

OPERA. — Segunda tournée sudamericana de la compañía italiana de operetas [illegible] — El caballero de la luna.

POLITEAMA ARGENTINO. — Compañía dramática nacional de Podestá Hermanos. — En un pingo pangaré; [illegible] por el señor Abel Cotelo; La chacra de Don Lorenzo.

SAN MARTIN. — Compañía cómica Membrives-[illegible] — Función extraordinaria a beneficio del Patronato Español. Lectura y escultura. Jesús, María y José. El monólogo Los amantes, por Rogelio Juárez. Couplets y tonadillas por Lola Membrives.

TEATRO PORTEÑO (Corrientes 846). — Cine y variedades por secciones. Todos los días cambio de programa. Las Giraldinas; Caballero Castillo; Margarita Vila; Harry Turnercoff y Andrée Hardon.

VICTORIA. — Compañía española cómico-dramática Manuel Díaz de la Haza. — Amores y amoríos.

ARGENTINO. — Compañía Florencio Parravicini. — La mulata; Fruta picada.

APOLO. — Compañía argentina de comedias Roberto Casaux. — Director artístico Leopoldo de Vedia. — Hoy a las 9 p. m.: El primer negocio; estreno de la pieza en tres actos: El pariente político.

LICEO. Rivadavia y Paraná. — Compañía argentina de dramas y comedias Camila Quiroga-Pasich. — Hoy, a las 9 p. m. El santo milagroso. El tren de las 10.30.

NUEVO. — Compañía nacional de dramas y comedias. — Primer actor y director, Pablo Podestá. — El antifaz; Barranca abajo.
El lunes 20, estreno del drama de Cipriano Pons Lezica, titulado: Héctor de Sandoval.

NACIONAL. — Compañía nacional de sainetes, zarzuelas y revistas de Vittone Pomar. — Crispín el conquistador; estreno: La espada del coronel; Buenos Aires [illegible].

BUENOS AIRES — Compañía argentina de comedias, sainetes y revistas Muiño Alippi. — Los dientes del perro; El vuelo del pájaro; Los dientes del perro.

COMEDIA. — Compañía española de zarzuelas y revistas dirigida por el primer actor Miguel Ligero. — La niña de los besos; estreno: El ánima de la pena; La gran familia; [illegible]

MARCONI. — Compañía lírica italiana. — Maestro concertador y director de orquesta, Antonio Marranti. — Hoy a las 9 p. m.: La Gioconda.

AVENIDA. — Compañía española de operetas, zarzuelas y revistas. — Director Luis Ballester. — La chicharra; El niño judío; El príncipe bohemio.

MAYO. — Compañía española de zarzuelas, revistas y feeries, dirigida por el primer actor José Palmada. — Hoy a las 9: Las hijas de Venus; El modisto de París; Los jardines de España; Couplets y tonadillas por Teresita Zazá.
El lunes, estreno: Los novios de las Chachas.

VARIEDADES. — Compañía española de operetas, zarzuelas y revistas, bajo la dirección del primer actor Paco Andreu. — El perdón del gringo; Vaya calor; Los cadetes de la reina.

OLIMPO. — Compañía de variedades y atracciones. — Hoy, a las 8.45 p. m.: Biógrafo: Casamiento por amor; Carlitos [illegible]; — Variedades: Zarí-Zar; Hermanos Rubio; Mercedes García.

EXCELSIOR. — Compañía italiana Città di Napoli, dirigida por Carlos Nunziata. — Corda d'oro.

TEATRO-CINE BUENOS AIRES PALACE (Rioja 452). — Compañía nacional de sainetes, comedias y revistas, Arturo Greco. — Director artístico, C. De Paolis.

VARIEDADES Y CIRCOS

CASINO. — Compañía de atracciones y variedades. — Hoy, a las 8.30 p. m.: Exito de Alegría y Enhart; Los Conders; Mlle. Augusta; Bergerac; Simone de Beryl and Emilio; Jolly Johny Jones y Co., La Trasmontana; Delmar et Mario y toda la compañía.

ROYAL THEATRE. — Compañía nacional de operetas y revistas Rayón-Herrera. — Buenos Aires sin... amor; El caso de Trevelín; El milagro de Venus.

HIPPODROME (Carlos Pellegrini y Corrientes). — Gran compañía de circo dirigida por Frank Brown. — Hoy, a las 9: Variado programa con nuevas atracciones.

SKATING RINK FLORIDA.—Florida — Patinaje sobre ruedas. — Secciones de aprendizaje todas las mañanas, reuniones las tarde de los jueves y sábado y todas las noches a las 9 menos los miércoles. Domingos y feriados, tres secciones: tarde y noche.

LUNA PARK (Corrientes y Cerrito). — Parque de diversiones al aire libre y números de variedades. Campeonato de cha romana por señoritas.

REAL DE SAN CARLOS — Excursiones familias. — El domingo 19 de mayo saldrá para el Real, de la Dársena Norte (de Viamonte), a las 10 de la mañana en punto, el vapor "Helios". Precio del pasaje de ida y vuelta, con comida gratis por lo teatro gratis entrada a los salones de juego, etc. $ 8 m|n. Regreso a las p. m. — Todos los días, a las 8 de la tarde, sale de Dársena Norte, calle Viamonte, para el Real, el vapor "Helios". Precio del pasaje de ida y vuelta, con entrada a los salones de juego, 5 pesos. Los domingos sale a las 10 únicamente.

TEATRO ESMERALDA (Esmeralda 443). — Todos los días función de biógrafo alternando con variedades. — Blanca di C, tonadillera italiana; Gardel-Razzano, dúo nacional de guitarra y canto acompañado por el guitarrista José Ricardo; Luisa Vila, genial tonadillera a dicción; Negri-Ammann, dúo cómico.

FLORIDA. — (Galería General Güemes) — Biógrafo y variedades. — De 10 a de 2 a 7.30 y de 8.45 a 12.30 p. m. Todos los días novedades. Exito de Mercedes Alfonso, Cavalieri, Sascha Platov y Miss Hamilton y Molly Bell.

PARQUE JAPONES (Callao y Paseo de Julio) — Temporada de verano, abierto todos los días de 2 a 12 p. m. Estreno en el Teatro Romano Charteto D'Angel Petirosi; Fischer, Del Castillo. Exito de Looping the Loop. Submarino Argentino. Ferrocarril escénico. Oly Roby; Wip; disco de la risa. Water-Chute, etc. ce Nelson; May Callier (Salto de la muerte).
Gran éxito de Mlle. Ce'Dora en "El Looping de la muerte".

CINEMATOGRAFOS

PALACE THEATRE (Corrientes 757). Las siete perlas (15.o episodio); en la guerra núm. 37; El pecado de la; Padre primerizo, Viento en popa; Isabel asiste a una velada. — Mañana: Carlitos vigilante, sexta de la serie Chaplin.

REAL CINE (Esmeralda 490). — Estreno: La ingenua Margarita; El misterioso; Su muchachito azul.

(hoy tarde y noche): La imagen de la Virgen; El hero; El signo de la hermandad; Hacia de el este; Sueños de amor. — Mañana: La niña sin alma.

(Libertad 976). — El rescate; El voluntario.

(Callao). — Como las hojas; Los hombres del; Salustiano quiere casarse.

La fruta dorada; El salto a la valla; santa mentira; Anales de la guerra número 13; La pequeña patriota; Las siete perlas (14 y 15 episodios).

Bella donna; El proceso Argyle; La del mar; El reino secreto (noveno episodio). — Mañana: El hada Margarita.

ETOILE PALACE (Corrientes 2759). Su Nueva York; El mandadero; La mita; La cruz negra.

(Corrientes 1970). Romeo y Julieta; La princesa virtud; de los valles nevados; La dama silenciosa.

ELECTRIC PALACE (Lavalle 836). Heredera por odio; Lucas y sus mujeres alegres; La fortuna de Fortunato; Las aventuras de Stingarée (octavo episodio); Pathé Journal núm. 429; Imbad y la llena.

CINE BOLIVAR (Bolívar 1030). El séptimo no hurtarás; En las garras del vicio; El talismán robado; Brazo del destino. — Mañana: Cómo aman los bres.

CINE MODERNO (Corrientes 970). — Variado programa con estrenos.

CRYSTAL PALACE (Corrientes 1550). Castillos en el aire; La enemiga; La señorita Calendario; Las aventuras de Stingarée (séptimo episodio); Sin familia.

CINE (vía 4020). — El apóstol; Ni pelo de tonta; Cuatro meses; Héctor Fieramosca; Misari.

CINE PARK (Santa Fe esq. Thames). Todos los días, importantes estrenos. Lunes, miércoles y viernes: Variado programa con estrenos todos los días.

SELECT BUEN ORDEN (B. de Irigoyen 1450). — Variado programa con estrenos.

TEATRO-CINE CHACABUCO (Chacabuco 968). — Variado programa con estrenos y grande éxitos de los números de variedades.

CINE GENERAL MITRE. — Biógrafo moderno para familias, tarde y noche: Variado programa con una numerosa orquesta.

RADIUM 6 (Rivadavia 2070). — to programa con estrenos todos los días.

REMATES

Rodolfo Guillon y Cía.

2500 novillos y vacas en Pehuajó.

86o. gran remate-feria de haciendas generales para cría e invernada y ganado gordo para frigorífico y matadero, a efectuarse en nuestro local de ventas, próximo a la estación.

El domingo 19 de mayo, a la 1 de la tarde, con las haciendas a la vista debidamente clasificadas y de acuerdo con el detalle siguiente:

230 novillos de 3 años, tipo definido, listos y casi listos, para frigorífico.
180 novillos de 2 1|2 años, alta mestización y estado.
720 novillos de 2 años, buena clase y estado para invernar, pocas marcas.
200 novillos de 1 1|2 años, especiales en clase y estado.
170 novillitos de año, gran desarrollo y estado.
185 vacas especiales en clase y gordura, para frigorífico y matadero.
155 vacas mestizas generales, en buen estado, para cría.
360 vacas con cría, alta mestización, y estado.
130 vacas muy buena clase y estado, servidas.
120 vaquillonas de 2 años, muy buena clase, servidas.
100 vaquillonas de año, alta mestización, gordas.

Trenes. — Once Pehuajó: Los interesados que concurran desde la capital, tienen que tomar el tren que sale de la estación Once, el sábado 18, a las 9 p. m.; ese tren pasa por Mercedes a las 11.5 p. m., Chivilcoy 12.21 a. m., Bragado 1.34 a. m., 9 de Julio 2.52 a. m., Carlos Casares 4.11, llegando a Pehuajó el domingo 19 a las 5.33 a. m., donde quedarán los coches dormitorio, pudiendo regresar el mismo día por el nocturno que sale de Pehuajó a las 10.50 p. m. y llega al Once el lunes a las 7.5 a. m.

Toay-Pehuajó: Tienen tren la víspera del remate que sale de Toay a las 4.50 p. m., pasando por Santa Rosa a las 5.2 p. m., Catriló 6.41 p. m., Pellegrini 7.27 p. m., La Zanja 8.14 p. m., Trenque Lauquen 8.33 p. m., y llega a Pehuajó a las 10.35 p. m., donde los concurrentes pueden pernoctar.

Comisión, 2 o|o a cada parte.

Otros informes y pedidos de local solicítense a nuestro escritorio en Pehuajó, en nuestras sucursales o en Buenos Aires, Suipacha 137.—Rodolfo Guillón y Cía.

7|276 v. mayo 18

Casares, H os. y Diehl

Liquidación de 5000 novillos Durham en María Teresa

A 5 leguas de Venado Tuerto

COMPRENDE ESTA LIQUIDACION 5000 novillos Durham de 1 a 3 años, muy buena clase, inclusive 3000 marca líquida, existentes en el establecimiento El Aljibe, situado a 20 cuadras de la estación María Teresa, ferrocarril Rosario a Puerto Belgrano, y a cinco leguas de Venado Tuerto, F. C. C. Argentino.

El jueves 30 de mayo, a las 2 de la tarde, en el mismo establecimiento por cuenta y orden del señor Frank A. Hughes, con los novillos a la vista, clasificados en lotes, después de un almuerzo. Próximamente detalles completos. — Casares Hnos. y Diehl.

7|283 v. mayo 29

R. Brave

JUDICIAL — TERRENO CALLE Acevedo, entre Padilla y Murillo, mide metros 8.66 de frente al SE. por metros 31.69 al NE., metros 32.04 en el SO. y metros 8.668 en el NO. Orden del señor juez de 1a. instancia Dr. J. C. Lagos, secretaría del Dr. Manuel Beretervide, juicio Fortunato Bianchi con Cosme D'Agosto. Base, **$ 5.500.**

El domingo 26 de mayo, a las 3 p. m., sobre el mismo. Seña 8 o|o. Comisión 2 o|o (en efectivo). Informes Corrientes 460. — R. Brave.—Manuel Beretervide, secretario.

7|158 v. may. 26

Antonio A. Bianchi

REMATARA EL 22 DE MAYO A LAS 3 p. m.

EDICTO JUDICIAL:

Por disposición del señor juez de comercio de la Capital, doctor Alberto Estrada, se hace saber por el término de seis días, que en el juicio seguido por "Jannone e hijos Carlos contra Angel Vinciguerre", por cobro de pesos, que tramita por la secretaría del doctor Alberto F. Jordán, interinamente a cargo del autorizante, ha sido nombrado martillero el señor Antonio A. Bianchi, para que proceda a vender en pública subasta al mejor postor, el día 22 de mayo del corriente año, las mercaderías que se hallan depositadas en el local calle Belgrano número 2068, que son un piano negro Charrier Prats y Cía., un taburete, un juego de vestíbulo, un sofá, dos sillones, cuatro sillas, una percha y una mesita centro de roble, autorizándose al martillero exija del comprador el 10 o|o de comisión. Buenos Aires, mayo 10 de 1918. — Ricardo Q. Blamey Lafone, secretario.

7|282 v. mayo 21.

V. S. Lobato & Cía.

JUDICIAL. — EN VILLA BALLESTER. — Calle Independencia s|n. entre San Martín y Las Heras. Casa con 3 piezas, otra de madera, cocina y w. c., cerco alambre tejido y jardín al frente, cielo rasos de madera, pisos pino tea, patio mosaicos con galería y otro patio de baldosas, fondo con gallinero, pozo bomba.

El domingo 19 de mayo a las 3, en la misma, de acuerdo con el siguiente

EDICTO JUDICIAL:

Por disposición del señor juez de primera instancia en lo comercial de la Capital Federal, doctor Tristán M. Avellaneda, secretaría del autorizante, se hace saber por el término de 15 días, que en el juicio seguido por la Sociedad Anónima "La Financiera" contra don Pablo Chamson, han sido designados los martilleros señores V. S. Lobato y Cía., para que procedan a la venta en pública subasta al día y hora que al efecto designen, del bien material de este juicio, situado en la provincia de Buenos Aires, partido de San Martín, pueblo de Villa Ballester, lotes 15|16 de la manzana 158, que miden unidos 15 metros de frente sobre la calle Independencia, por 56 metros de fondo, con la base de $ 9.080.32 moneda legal. Los martilleros han sido autorizados para percibir del que resulte comprador, el 8 o|o de seña y a cuenta de precio y el 2 o|o de su comisión, que es a cargo del mismo. Más datos en la secretaría del autorizante, o en el escritorio de los rematadores, calle Rivadavia 639. — Firmado: Fernando Cermesoni, secretario.

7|197 v. mayo 19.

JUDICIAL. — EN BANFIELD.— 2 CASAS, Maipú 850|80, entre General Campos y General Palacios, a 8 cuadras al Este de la estación. Orden del señor juez doctor A. Estrada, secretario Dr. A. García Calvo, juicio Banco E. Hogar Argentino contra Ciriaco Domínguez Sáenz. Base, $ 6.333.32. El comprador podrá constituir con el Banco una hipoteca por $ 5.000 a 5 años de plazo con 9 o|o de interés anual, pagadero por trimestres anticipados. Si hace uso de esta facilidad las escrituras se otorgarán por ante el escribano que el Banco designe.

El domingo 26 de Mayo a las 3, en la misma. Mide 43 m. 30 de frente al Sud, por 34 m. 64 de fondo. El edificio consta de 2 casas iguales, cada una con 2 habitaciones, cocina y w. c. Cielos rasos madera, pisos pino tea, galería con piso mosaicos, agua corriente. La número 850, tiene verja material y hierro al frente y la otra cerco pared. Seña, 8 o|o. Comisión, 2 o|o. Informes, Rivadavia 639. — V. S. Lobato y Cía.

7|250 v. mayo 26.

Carlos Olmi

JUDICIAL. — 351.629.99 m2 (468.840 varas cuadradas). — Centrales en Bahía Blanca. Sin base, por lo que den. Para ganar mucho dinero. Juez doctor A. Estrada, secretaría Grandoli, en el juicio Banco de la Nación Argentina con S. P. Etchebarne.

El viernes 31 de mayo, a las 3 p. m., en nuestra casa, Reconquista 353. Solicite prospectos con detalles completos por correo, teléfono o personalmente a Carlos Olmi, Reconquista 353, U. T. 3290, Avenida.

7|294 v. mayo 31.

Antonio Quintana

JUDICIAL

El día 26 de mayo de 1918 a las 2 p. m.

3051 METROS CUADRADOS DE tierra en lo mejor de Avellaneda (Buenos Aires). Sin base.

Sobre el mismo inmueble que tiene una superficie de 3051 metros cuadrados y linda por su frente, al NO. con calle 9 de Julio, por su otro, al SE. con la calle Italia, por el SO. con propiedades de Alagón y por el NE. con el hospital Fiorito. Vendo decretada por el señor juez federal del departamento de la capital de la provincia de Buenos Aires en los autos cartulados "Pereyra Leopoldo S. contra Iriarte Ramón", incidencia por cobro de pesos originada en los autos principales seguidos por el doctor Leopoldo del Campo contra Ramón Iriarte, que tramitan ante el mismo juzgado por la secretaría a cargo del señor escribano Sánchez, donde obran los antecedentes. Se hace constar que se venden derechos y acciones y que existe mensura aprobada judicialmente practicada por el ingeniero señor Luis Monteverde. Se exigirá el 10 o|o como seña y a cuenta de precio del que resulte comprador y el 2 o|o de mi comisión a cargo del mismo.—Antonio Quintana, martillero. Datos, España 31 (Lomas de Zamora). Maipú 286, escritorio 6, segundo piso, capital federal o en la secretaría actuaria.

7|220 v. mayo 24

Dowdall Hermanos

SAN MARTIN 132

JUDICIAL. — HACIENDAS EN M. Colman, F. C. Sud. El sábado 18 de mayo a las 12.30 p. m., de acuerdo con el siguiente

EDICTO JUDICIAL:

Por disposición del señor juez de primera instancia en lo civil de la capital de la república, doctor Juan Carlos Lagos, secretaría del autorizante, se hace saber por el término de diez días en el Boletín Judicial y LA EPOCA, que en los autos caratulados Don Cornelio Ponsati (su sucesión) han sido designados los martilleros señores Dowdall Hermanos, para vender en pública subasta el día 18 de mayo de 1918, a las 12.30 p. m., en la estancia "La Victoria", estación M. Colman, partido de Rauch, provincia de Buenos Aires, de los siguientes animales: (290) doscientos noventa animales vacunos; (90) noventa animales lanares y (39) treinta y nueve animales yeguarizos; como así también los útiles y enseres de dicho establecimiento.

Los martilleros quedan autorizados para exigir de los que resulten compradores el (4 o|o) cuatro por ciento sobre la hacienda y el (10 o|o) diez por ciento por los útiles y enseres, de comisión. — Buenos Aires, abril 29 de 1918.—Luis F. Vincent, secretario.

7|231 v. may. 18

Alberto E. Robredo

JUDICIAL. — TERRENOS CALLE CONESA esquina Ramallo, (en Saavedra), manzana 38, mide 60 metros 62 cms. de frente por 43 metros 30 centímetros de fondo. Base, $ 9.000 m|n. al contado.

El **domingo 2 de junio** a las 3 p. m., venderé sobre los mismos terrenos, por mandato del señor juez de primera instancia en lo civil, doctor Matías Mackinlay Zapiola y en el expediente "Ghianda Teresa contra López Mariano E., cobro hipotecario". Exigiré 8 o|o de seña y 2 o|o de comisión. Más datos a mi escritorio, Sarmiento 412.

7|289 v. junio 2.

"Bric a Brac"

Rivadavia 2580

J. COPELLO REMATARA EL DOmingo 19 de mayo de 1918, a la 1 de la tarde, por orden de la casa "Bric a Brac", los objetos procedentes del empeño vencido. Alhajas, muebles, máquinas, armas, ropa y mercaderías en general.

Días de exhibición: jueves 16 y viernes 17 del actual.

7|248 v. may. 18

LICITACIONES

Ministerio de Obras Públicas
DIRECCION GENERAL DE IRRIGACION

Llámase a licitación pública para el suministro de TRESCIENTAS (300) toneladas de carbón tipo "Cardiff". Las propuestas se abrirán el día 27 de mayo de 1918, a las 3.30 de la tarde.

Pliegos de condiciones, en la oficina de compras, calle Belgrano 124. — El director general.

7|108-v. mayo 27.

Ministerio de Obras Públicas de la Provincia de Buenos Aires
LICITACION

Llámase a licitación por el término de 12 (doce) días, para la provisión de 18.000 (diez y ocho mil) toneladas de leña para el ferrocarril provincial de La Plata a Meridiano V. El pliego de bases y condiciones estará a disposición de los que lo soliciten en la mesa de entradas del ministerio de obras públicas, todos los días hábiles de 9 a 11 y 1 a 4 p. m., y los sábados de 9 a 12 m. Las propuestas serán abiertas en el despacho del suscrito el día 27 del actual, a las 2.20 de la tarde, en presencia de los interesados que concurran.

La Plata, mayo 14 de 1918. — E. Martínez, oficial mayor.

7|279-v. mayo 27.

Ministerio de Obras Públicas de la Provincia de Buenos Aires
LICITACION

Llámase a licitación pública por el término de (8) ocho días para la provisión de (320) trescientas veinte toneladas de carbón de piedra para el ferrocarril provincial de La Plata a Meridiano V. El pliego de bases y condiciones estará a disposición de los interesados en la mesa de entradas del ministerio de obras públicas, todos los días hábiles de 9 a 11 y de 1 a 4 p. m., y los sábados de 9 a 12 m. Las propuestas serán abiertas en el despacho del suscrito el día 22 del actual, a las 2.30 p. m., en presencia de los interesados concurrentes.

La Plata, mayo 15 de 1918. — E. Martínez, oficial mayor.

7|280-v. mayo 22.

Consejo Nacional de Educación
LICITACION

Llámase a licitación para el día 21 de mayo próximo, para la ejecución de las obras necesarias, a fin de habilitarlo convenientemente como local escolar el edificio sito en la calle Charcas 2254|60, de acuerdo con el pliego de bases y condiciones formulado por la dirección general de arquitectura, que podrán consultar los interesados en dicha oficina (Rodríguez Peña 935, segundo piso), todos los días hábiles, de 12 a 6 de la tarde.

La apertura de las propuestas, que deberán ser presentadas escritas a máquina, por duplicado, de acuerdo en un todo con lo establecido por las leyes de sellos y contabilidad y obras públicas, tendrá lugar el día indicado, a las 3 de la tarde.—El secretario general.

7|83 v. mayo 21

Ministerio de Marina
Dirección General Administrativa

Llámase a presentación de propuestas hasta las 2 p. m. del 4 de junio próximo para la provisión de carne fresca, pan y galleta a los buques y reparticiones de la Armada, durante el 2o. semestre del año en curso. Por datos, pliegos de condiciones, etcétera, recurrir a la División Compras.

7|191 v. m. 19

Policía de la Capital

Se llama a licitación pública en los días y horas que se indican a continuación, para los siguientes servicios:

12 de junio próximo, a las 3 p. m., provisión de calzados.

13 de junio próximo, a las 3.30 p. m., desagotes de letrinas y sumideros.

13 de junio próximo, a las 4 p. m., limpieza, desobstrucción y conservación de instalaciones sanitarias.

Pliegos de condiciones e informes, en la División Administrativa de la Policía, Moreno 1550.

Buenos Aires, mayo de 1918.

7|265-v. junio 13.

Hospicio de las Mercedes

Llámase a licitación para la provisión de harina de trigo para pan, marca "0" (cero), para el tercer trimestre del corriente año, con destino al Hospicio de las Mercedes.

La licitación tendrá lugar en este establecimiento el día 18 de junio próximo, a las 2 p. m., de acuerdo con el pliego de condiciones existente en el mismo, el que está a disposición de los señores proponentes.

Buenos Aires, mayo 17 de 1918. — El director interino.

7|299 v. mayo 26.

Municipalidad de Coronel Dorrego
LICITACION

Coronel Dorrego, abril 10 de 1918. Llámase a licitación pública por el término de 40 días, contados desde la fecha, para establecer el alumbrado eléctrico en el pueblo de Coronel Dorrego, de acuerdo con el pliego de bases y condiciones, suministrado por el ministerio de obras públicas de la provincia, y que está a disposición de los interesados en la secretaría municipal.

Las propuestas deberán ser presentadas por escrito, en los sellos correspondientes, en sobres cerrados y lacrados, con la inscripción: "Presupuesto para el alumbrado eléctrico de Coronel Dorrego", y pueden ser presentadas todos los días hábiles, de 12 a 4 p. m. La apertura de dichas propuestas tendrá lugar el día 20 de mayo del corriente año a las 2 p. m. en la intendencia municipal, ante las autoridades correspondientes y en presencia de los interesados que concurran.

Dichas propuestas serán elevadas al ministerio de obras públicas de la provincia, y se procederá de acuerdo con lo que dicho ministerio aconseje. — Roberto S. Maciel, comisionado municipal.

6|938 v. may. 20

Intendencia Municipal de la Capital

Llámase a licitación pública para el uso del teatro Colón por el término de cuatro años contados desde el 1o. de enero de 1919, de acuerdo con las bases y condiciones aprobadas por la Intendencia municipal y que se hallan a disposición de los interesados en la administración general del teatro, calle Tucumán número 1161.—

Las propuestas deberán ser presentadas por escrito en el acto de la licitación, que se verificará el 1o de julio próximo a las 4 p. m., en las oficinas del señor administrador general, en presencia del escribano municipal y del suscripto.— Buenos Aires marzo 5 de 1918.— El secretario de hacienda.

6|616 v. julio 1o.

Licitación para la provisión de hierro y acero

Llámase a licitación para la provisión de hierros y aceros hasta el 30 de junio próximo. Tendrá lugar el día 22 del corriente, a las 2 p. m. Pliego de condiciones en la subsecretaría de Higiene y Seguridad.

Buenos Aires, mayo 13 de 1918. — El secretario.

5|262-v. mayo 22

Cementerio del Oeste

Se previene a las personas que tengan deudos depositados en los nichos del Cementerio del Oeste, cuya ubicación y nombre del cadáver se indica a continuación, que si dentro de los treinta días del vencimiento no se presentaran a practicar la renovación del arrendamiento, se procederá a colocar los cadáveres en el osario general:

4a. capilla—

11. Amalia P. de Merlotto.
54. Antonio Mantemuno.
90. María Luisa Castillo.

1a. galería—

12. Ricardo Touris Ageitos.
21. María C. de Amestoy.
63. Luis Sormaini.
72. Carlos Monte.
111. Agustino Stiglichi.
137. Margarita Pianta de Molinari.
142. Eduardo Casado.
151. María Isabel Péndola.
161. Lázaro Mancera.
162. José Antonio Lutre.
178. Octavio Barbieri.
321. Miguel Sallaberry.
342. María Luisa Aguirre.
351. Rosa Levaggi de Levaggi.
355. Juan Testoni.
381. Sin especificar nombre.
382. José Emilio Fourcade.
401. Pedro Irigoyen.
402. Narciso Mir.
442. Domingo Musitani.
445. María T. de Ciangerotti.
471. María B. de Mirou.
502. Oscar Kern.
505. Luisa R. de Riolpi.
507. Catalina I. de Agliano.
511. Roberto Moyano.
521. Guillermo Zanotti.
532. Silvana Bachmann.
535. Rosa Truchi.
541. Pedro Figuiele.
545. Ana C. de Dazet.
555. Josefina S. de Maestraz.
561. María B. de Conste.
565. José Podestá.
571. Luisa Mella.
582. Flora Díaz.

2a. galería—

38. Florencio Carbone.
48. Rosa L. de Votta.
118. Dominga Oppecini.
249. Francisco Proto.
259. Agustín Pavese.
269. Angela B. de Lozano.
279. Julio Queirola.
400. Rafael Magra.
419. Teresa González de Ubago.
420. Alberto Corso.
430. Antonio Araujo.
480. Ana María L. de Curia.
504. Emma Scampini.
508. Leonardo F. Cazalas.
529. Juana D. de Ducincadelos.
589. Natalio Pavese.
600. José Natalio Borzi.

3a. galería—

268. Antonio Canciello.
330. Isidora R. de Duarte.

3a. galería subterráneo—

259. Luis C. Marzenaro.

4a. galería subterráneo—

19. José G. Dowblez.
72. José Serafín Zabala.
84. Anunciata F. de Finisa.

7|290 v. junio 16.

AVISOS VARIOS

Caja Popular de Ahorros de la Provincia de Buenos Aires

Mayo 21	emisión 342	$	50.000
Mayo 28	emisión 343	$	20.000
Junio 5	emisinó 344	$	50.000
Junio 12	emisión 345	$	20.000
Junio 19	emisión 346	$	50.000
Junio 26	emisión 347	$	20.000

Banco El Hogar Argentino
Avenida de Mayo 886

Tiene casas y departamentos en alquiler, en esta capital y pueblos suburbanos.

PROFESIONALES

AROGADOS

Estudio de los doctores
José María Sáenz Valiente y Andrés Ferreyra
Abogados
Lavalle 1312 — U. T. 4240 Libertad

Dr. Fernando Saguier
Estudio: Florida 440
U. T. 6087 (Avenida)

Dr. Hipólito Leys
Estudio: Lavalle 930. U. T. 3008 L

Dr. Domingo E. Salaberry
Defensa 188

MEDICOS

ANALISIS — LABORATORIO Y FARMACIA — Abierto Día y Noche
SUIPACHA 477 — DOCTORES **NELSON**
U. T. 316, Libertad

Dr. Carlos F. Roldán Vergés
Garganta, nariz y oídos
Médico del servicio de la especialidad en el hospital Durand. Consultas de 3 a 6. Serrano 2318.

JUAN CARRANZA
Martillero público
Compra venta de casas y campos. Préstamos hipotecarios.
Escritorio, Florida 377. U. T. 880 Av.

CONVOCATORIAS

BANCO FRANCES DEL RIO DE LA PLATA. — El Consejo de Administración avisa a los señores accionistas, que no habiéndose depositado el número suficiente de acciones para que se verifique el 27 de abril de 1918, la asamblea general ordinaria, queda ésta postergada para el 31 de mayo de 1918, a las 4 de la tarde en el local del Banco, Reconquista 157, para tratar la siguiente

ORDEN DEL DIA:

1.o Lectura y aprobación de la memoria y balance correspondiente al ejercicio de 1917.

2.o Lectura del informe del síndico.

3.o Reconsideración de los balances de los ejercicios de los años 1910-1913, para adoptar y autorizar todas las medidas que correspondan.

4.o Nombramiento de un síndico titular y de un síndico suplente con mandato hasta la próxima asamblea general ordinaria.

5.o Designación de dos accionistas para aprobar y firmar el acta de la asamblea.

Nota: Los señores accionistas que deseen asistir a la asamblea o hacerse representar en ella, deberán depositar sus acciones o el recibo de depósito exigido por los estatutos del Banco Francés del Río de la Plata, en Buenos Aires o en sus sucursales hasta el día 27 de mayo inclusive.

7|72 v. mayo 31.

COMPAÑIA INTRODUCTORA DE BUENOS Aires. — Sociedad Anónima. — Convocatoria. — Se convoca a los señores accionistas a una asamblea extraordinaria que tendrá lugar el día 20 de mayo a las 4 p. m., en el local de la Compañía, calle Bartolomé Mitre 531, altos, para tratar de la siguiente orden del día:

Modificación de estatutos y aumento del capital de la Sociedad.

El depósito de acciones al cual se refiere el artículo 19 de los estatutos, deberá efectuarse en el Banco de Londres y Río de la Plata, o en la casa de Ernesto Tornquist y Cía. Ltda., sin embargo, los señores accionistas que tengan acciones ya depositadas en algún Banco de la plaza, podrán presentarse con un certificado de dichos establecimientos, a cuyo efecto la compañía tiene formularios especiales a la disposición de los señores accionistas. — El Directorio.

7|155 v. mayo 18.

LA PATERNAL
ASAMBLEA EXTRAORDINARIA— 2.a CONvocatoria. — Por resolución del Directorio y de acuerdo con los señores miembros de la Comisión Asesora, nombrada en Asamblea Extraordinaria de fecha 27 de febrero del corriente año, se convoca a los señores socios para la Asamblea Extraordinaria que tendrá lugar el día 31 de mayo de 1918, en el local social calle Corrientes 452, a las 3 p. m., para tratar la siguiente

ORDEN DEL DIA:

1.o Consideración de los Estatutos de reorganización.

2.o Nombramiento de dos socios para firmar y dar por aprobada el acta.

Para tener derecho de asistir a la Asamblea, los accionistas depositarán las acciones en la administración, tres días antes del señalado para la convocatoria y los socios exhibirán el recibo del último trimestre vencido. — El Presidente.

7|293 v. mayo 31.

EDICTOS JUDICIALES

Por disposición del señor juez de primera instancia en lo civil de la Capital de la República, doctor don Arturo Seeber, se cita y emplaza por el término de treinta días a contar desde la primera publicación del presente, a todos los que se consideren con derecho a los bienes dejados por fallecimiento de doña ELVIRA AYOS DE GARCIA, ya sean como herederos o acreedores, para que dentro de dicho término, comparezcan por ante su juzgado y secretaría del que suscribe, a deducir sus acciones en forma, bajo apercibimiento de lo que hubiere lugar por derecho.

Buenos Aires, mayo 13 de 1918. —Rafael Caputo, secretario.

7|285 v. Junio 14.

El señor juez de primera instancia en lo civil de la Capital de la República doctor don Fernando M. Colombres, ha dispuesto se cite, llame y emplace por el término de treinta días contados desde la primera publicación del presente, a todos los que se consideren con derecho a los bienes dejados por doña EUGENIA CEVASCO DE LODOLA o CHIVASCO DE LODOLLA, ya sean como herederos o acreedores, para que dentro de dicho término comparezcan a deducir sus acciones en forma, por ante su juzgado y secretaría del que suscribe, bajo apercibimiento de lo que que hubiere lugar por derecho.

Buenos Aires, abril 17 de 1918. — Osvaldo Rocha, secretario.

7|14 v. Mayo 18.

El señor juez de primera instancia en lo civil de la Capital de la República, doctor don Roberto Bunge, ha dispuesto se cite, llame y emplace por el término de treinta días, contados desde la primera publicación del presente, a todos los que se consideren con derecho a los bienes dejados por don JOSE MAUTISO y doña SILVIA AGRELO DE MAUTISO, ya sean como herederos o acreedores, para que dentro de dicho término comparezcan a deducir sus acciones en forma, por ante su juzgado y secretaría del que suscribe, bajo apercibimiento de lo que hubiere lugar por derecho.

Buenos Aires, abril 19 de 1918. — Miguel Echegaray, secretario.

7|68 v. mayo 23.

El señor juez de primera instancia en lo civil de la Capital de la República, doctor don Adolfo Casabal, ha dispuesto se cite, llame y emplace por el término de treinta días, contados desde la primera publicación del presente, a todos los que se consideren con derecho a los bienes dejados por don FORTUNATO BRUNO, ya sean como herederos o acreedores, para que dentro de dicho término comparezcan a deducir sus acciones en forma, por ante su juzgado y secretaría del que suscribe, bajo apercibimiento de lo que hubiere lugar por derecho.

Buenos Aires, abril 19 de 1918. — Luis García Fernández, secretario.

7|69 v. mayo 23.

El señor juez de primera instancia en lo civil de la capital de la República, doctor don Juan Carlos Lagos, ha dispuesto se cite, llame y emplace por el término de treinta días, contados desde la primera publicación del presente, a todos los que se consideren con derecho a los bienes dejados por CAROLINA FIRPO DE FIRPO, ya sean como herederos o acreedores, para que dentro de dicho término comparezcan a deducir sus acciones en forma, por ante su juzgado y secretaría del que suscribe, bajo apercibimiento de lo que hubiere lugar por derecho.

Buenos Aires, abril 22 de 1918. — Luis F. Vincent, secretario.

7|71 v. mayo 23.

Por disposición del señor Juez de 1a. instancia en lo civil de la capital de la república doctor don Arturo Seeber, se cita y emplaza por el término de treinta días a contar desde la primera publicación del presente a todos los que se consideren con derecho a los bienes, dejados por fallecimiento de don JUAN AIMARETTI O GIO ANDRES AIMARETTI O ANDRES GIO AIMARETTI Y MARIA TERESA PATETTA DE AIMARETTI O MARIA TERESA PATETTA DE AIMARETTI O MARIA TERESA PATTETA DE AIMARETTI ya sean como herederos o acreedores para que dentro de dicho término, comparezcan por ante su juzgado y secretaría del que suscribe a deducir sus acciones en forma, bajo apercibimiento de lo que hubiere lugar por derecho.

Buenos Aires, febrero 19 de 1918.—Héctor Depietri, secretario.

7|107 v. mayo 25.

El señor juez de primera instancia en lo civil de la Capital de la República, doctor don M. Mackinlay Zapiola, ha dispuesto se cite, llame y emplace por el término de treinta días, contados desde la primera publicación del presente, a todos los que se consideren con derecho a los bienes dejados por don ANTONIO SANTIAGO RAFFO, ya sean como herederos o acreedores, para que dentro de dicho término comparezcan a deducir sus acciones en forma, por ante su juzgado y secretaría del que suscribe, bajo apercibimiento de lo que hubiere lugar por derecho.

Buenos Aires, abril 25 de 1918. — Carlos G. Marín, secretario.

7|103 v. mayo 25.

El señor juez de primera instancia en lo Civil de la Capital de la República, doctor don Roberto Bunge, ha dispuesto se cite, llame y emplace por el término de treinta días, contados desde la primera publicación del presente, a todos los que se consideren con derecho a los bienes dejados por don CELESTINO NEGRI, ya sean como herederos o acreedores, para que dentro de dicho término comparezcan a deducir sus acciones en forma, por ante su juzgado y secretaría del que suscribe, bajo apercibimiento de lo que hubiere lugar por derecho.

Buenos Aires, julio 15 de 1916. — Fermín M. Alsina, secretario.

7|149 v. mayo 30.

Por disposición del señor juez de primera instancia en lo civil de la Capital Federal, doctor don Fernando Klappenbach, se cita, llama y emplaza por el término de treinta días, a contar desde la primera publicación del presente, a todos los que se consideren con derecho a los bienes dejados por fallecimiento de don NICOLAS JARDON, ya sean como herederos o acreedores, para que, dentro de dicho término, comparezcan por ante su juzgado y secretaría del que suscribe, a deducir sus acciones en forma, bajo apercibimiento de lo que hubiere lugar por derecho.

Buenos Aires, 29 de abril de 1918. — José E. Cirio, secretario.

7|177 v. junio 1.

Por disposición del señor juez de primera instancia en lo civil de la Capital de la República, doctor don Uladislao F. Padilla, se cita y emplaza por el término de treinta días, a contar desde la primera publicación del presente, a todos los que se consideren con derecho a los bienes dejados por fallecimiento de don FRANCISCO MAZZUCCO, ya sean como herederos o acreedores, para que dentro de dicho término, comparezcan por ante su juzgado y secretaría del que suscribe, a deducir sus acciones en forma, bajo apercibimiento de lo que hubiere lugar por derecho.

Buenos Aires, abril 30 de 1918. —Dámaso E. Palacio, secretario.

7|187 v. junio 1.

Por disposición del señor juez de primera instancia en lo civil de la capital federal, doctor don Fernando Klappenbach, se cita, llama y emplaza por el término de treinta días a contar desde la primera publicación del presente, a todos los que se consideren con derecho a los bienes dejados por fallecimiento de Da. DELFINA BORCHES, ya sean como herederos o acreedores, para que, dentro de dicho término, comparezcan por ante su juzgado y secretaría del que subscribe, a deducir sus acciones en forma, bajo apercibimiento de lo que hubiere lugar por derecho.

Buenos Aires, 20 de marzo de 1918. — C. F. Ayarragaray, secretario.

7|215 v.Jn5

El señor juez de primera instancia en lo civil de la capital de la república, doctor don Roberto Bunge, ha dispuesto se cite, llame y emplace por el término de treinta días, contados desde la primera publicación del presente, a todos los que se consideren con derecho a los bienes dejados por don BLAS PAPPADELLA o PAPATELLA, ya sean como herederos o acreedores, para que dentro de dicho término comparezcan a deducir sus acciones en forma, por ante su juzgado y secretaría del que subscribo, bajo apercibimiento de lo que hubiere lugar por derecho.

Buenos Aires, mayo 4 de 1918. — Adolfo Rawson, secretario.

7|210 v.Jn5.

Por disposición del señor juez de primera instancia en lo civil de la Capital, doctor don Fernando M. Colombres, se hace saber a don FELIX ROLANDO, por el término de quince días, que en los autos que sigue don Francisco Nastri contra don Augusto E. Mooney, sobre cumplimiento de contrato, se ha decretado la venta en público remate, de una fracción de campo de pertenencia del demandado, en el cuartel 4.o del partido General Pueyrredón, provincia de Buenos Aires, la que reconoce un gravamen hipotecario a su favor, a fin de que dentro de dicho término comparezca por ante su juzgado y secretaría del que subscribe, a deducir las acciones que crea corresponderle.

Buenos Aires, mayo 6 de 1918. — Osvaldo Rocha, secretario.

7|229 v. mayo 23.

Por disposición del señor juez de comercio de la Capital Federal, doctor don Eduardo M. Naón secretaría del que suscribe, se hace saber por el término de ocho días, en los autos del juicio caratulado "Marina y Carbone-Convocatoria", que habiendo sido suspendida la audiencia señalada para el día seis del corriente, se ha señalado nueva audiencia, la del día 20 del corriente, a las 2 p. m., a efecto de que los acreedores concurran a junta de verificación de créditos.

Buenos Aires, mayo 7 de 1918. — Luis Martín y Herrera, secretario.

7|246 v. mayo 18.

Por disposición del señor juez de primera instancia en lo civil de la Capital Federal, doctor Arturo Seeber, secretaría del que suscribe, se cita, llama y emplaza por el término de quince días, a contar desde la primera publicación del presente, a don BERNARDINO GIL, a fin de que comparezca a tomar la intervención que le corresponda en el juicio que sobre rescisión de un contrato de promesa de venta le sigue el Banco El Hogar Argentino, bajo apercibimiento de nombrarse al defensor de ausentes, para que lo represente.

Buenos Aires, abril 16 de 1918. — Rafael Caputo, secretario.

7|245 v. mayo 20.

Por disposición del señor juez de primera instancia en lo civil de la Capital, doctor Adolfo Casabal, se hace saber durante quince días, al señor José Occhiuzzi, que en la ejecución seguida por don Angel M. Parpaglioni contra don LUIS PERRONE, por cobro de un crédito hipotecario, a pedido de la parte ejecutante, se intima a Occhiuzzi, como actual poseedor de la finca ejecutada, calle Junín números 967, 969 y 973, el pago del capital, intereses y costas de esta ejecución, dentro del término de tres días, o que abandone el inmueble, a fin de poder escriturarlo a su comprador en este juicio, que lo es el Banco "El Hogar Argentino", debiendo además comparecer a tomar la intervención que le corresponde en estos autos, bajo apercibimiento de darle intervención al defensor de ausentes.

Buenos Aires, mayo 8 de 1918. — Armando F. Laspiur, secretario.

7|258 v. mayo 28.

Por disposición del señor juez de comercio de la Capital Federal, doctor don Juan B. Estrada, se hace saber de acuerdo con lo dispuesto en el art. 3196 del Código Civil y por el término de cinco días, a don LUIS MORIN, en su carácter de acreedor hipotecario de don Mario Estrada, que en juicio ejecutivo que a este último sigue don A. J. Zubiaur, ha sido ordenada la venta de la finca, sita en el Departamento de Guemes, provincia de Salta, que reconoce un crédito hipotecario a favor de don Luis Morín.

Buenos Aires, abril 25 de 1918. —Luis M. Sabatier, secretario.

7|250 v. mayo 18

Por disposición del señor juez de primera instancia en lo civil de la Capital de la República, doctor don Arturo Seeber, se cita y emplaza por el término de treinta días, a contar desde la primera publicación del presente, a todos los que se consideren con derecho a los bienes dejados por fallecimiento de don JUAN GIL, ya sean como herederos o acreedores, para que dentro de dicho término, comparezcan por ante su juzgado y secretaría del que suscribe, a deducir sus acciones en forma, bajo apercibimiento de lo que hubiere lugar por derecho.

Buenos Aires, mayo 7 de 1918. — Rafael Caputo, secretario.

7|260 v. junio 12.

El señor juez de primera instancia en lo civil de la capital de la República, doctor don Juan Carlos Lagos, ha dispuesto se cite, llame y emplace por el término de 30 días, contados desde la primera publicación del presente, a todos los que se consideren con derecho a los bienes dejados por fallecimiento de don FRUCTUOSO ANDIA, ya sean como herederos o acreedores, para que dentro de dicho término comparezcan a deducir sus acciones en forma, por ante su juzgado y secretaría del que suscribe, bajo apercibimiento de lo a que hubiere lugar por derecho.

Buenos Aires, mayo 16 de 1918.—Luis F. Vincent, secretario.

7|291 v. junio 16.

Por disposición del señor juez federal de la Capital, doctor Manuel B. de Anchorena, se cita y emplaza por el término de seis días a contar desde la primera publicación del presente edicto, a los señores J. FRANCO y Cía., para que comparezcan ante S. S. a practicar el reconocimiento de las firmas que suscriben los documentos agregados a fs. 1 y 2 de los autos caratulados Banco de la Nación Argentina contra J. FRANCO y Cía. y otros, por cobro ejecutivo de pesos, bajo apercibimiento de darles por reconocidas las firmas, si no compareciesen, como así mismo a estar a derecho y constituir domicilio legal, bajo apercibimiento de darle la correspondiente intervención al señor Defensor de Ausentes en turno.

Buenos Aires, mayo 16 de 1918. — Rodolfo Amaya, secretario.

7|298 v. mayo 23.

BANCO HIPOTECARIO NACIONAL

25 DE MAYO 245 — BUENOS AIRES

CONDICIONES GENERALES DE LOS REMATES

1.o—Los remates están sujetos a la aprobación del directorio, dentro de los quince días de efectuados, y se hacen por cuenta del deudor, con sujeción a las leyes números 8172 y 9155.

2.o—El comprador podrá continuar con la hipoteca que reconoce la propiedad, abonando la diferencia entre la deuda actual y el precio de compra.

3.o—Todo comprador abonará el efectivo al firmar el boleto, el 5 % de seña y el 1 % de comisión.

4.o—Los títulos de propiedad pueden ser revisados en el archivo del Banco antes del remate.

5.o—Por mayores informes, ocúrrase a las oficinas del Banco.

CAPITAL

EL DOMINGO 19 DE MAYO EN LA MISMA a las 2 y 30 p. m. Casa Helguera 2772. Mide 10 m. 85 por 20 metros. Ad corpus. Con 1 salón, 2 piezas y dependencias. N.o H.o 13784, 6 o|o. Base, $ 7.100. Hipoteca, $ 6.500. Deuda, $ 6.039.
LA EPOCA, 5 de mayo de 1918.
7|199 v. mayo 19.

A LAS 3 P. M. CASA HELGUERA 3820|6. Mide 12 m. 42 por 32 m. 70. Con 2 salones, 2 piezas y dependencias. N.o H.o 11322, 6 o|o. Base, $ 6.400. Hipoteca, $ 5.000. Deuda, $ 4.610.
LA EPOCA, mayo 5 de 1918.
7|200 v. Mayo 19.

A LAS 4 P. M. CASA HUMBOLDT 2157. Mide 7 m. 79 por 23 m. 55. Ad Corpus. Con 5 piezas y dependencias. N.o H.o 2675, 6 o|o. Base, $ 7.000. Hipoteca, $ 5.000. Deuda, $ 4.497.
LA EPOCA, mayo 5 de 1918.
7|20 v. mayo 19.

A LAS 4 y 30 P. M. CASA HELGUERA 1880. Mide 16 por 35 m. 75. Ad corpus. Con 1 salón, y dependencias. N.o H.o 13785, 6 o|o. Base, $ 3.600. Hipoteca, $ 3.000 Deuda, $ 2.788.
LA EPOCA, mayo 5 de 1918.
7|203 v. mayo 19.

EL MIERCOLES 29 DE MAYO, EN SU LOcal, a las 2 p. m. Casa Honduras 5924 y sin número. Mide 8m66 por 25m98. Con salón negocio, 5 piezas y dependencias.
Nro. Ho. 20.812; 1.a serie; base, $ 12.600; hipoteca, $ 11.000; deuda, $ 10.370.
LA EPOCA, 15 de mayo de 1918.
7|273 v.My29.

CASA BILLINGHURST 380. Mide 8m32 al E. por 29m40 al S., 24m75 en el N., con un martillo a favor de 9m77 por 17 metros, contrafrente de 19m60 con martillo a favor de 8m66 por 12.80 y 11m70. Ad corpus. Con 9 piezas y dependencias.
Nro. Ho. 18187; serie 6 o|o; base, $ 24.000; hipoteca, $ 25.000; deuda, $ 23.568.
LA EPOCA, 15 de mayo de 1918.
7|274 v.My29.

SUCURSAL LA PLATA

UNA CASA EN LA CIUDAD DE LA PLATA, calle plaza 19 de Noviembre número 117, en su sucursal La Plata, el 27 de mayo a las 2 p. m., mide 10 m. x 20 m., conteniendo 8 habitaciones y dependencias. N.o H.o 1283|7061, serie 6 o|o. Base, $ 4.500. Hipoteca, $ 3.000. Deuda actual, pesos 2.721:016.
LA EPOCA, 13 de mayo de 1918.
7|251 v. mayo 27.

A REQUERIMIENTO JUDICIAL. — UNA finca ubicada en San Fernando, calle 11 de septiembre número 948, antes 236, en su local 25 de Mayo 245 (capital federal), el 23 de mayo a las 2 p. m., compuesto el terreno de una superficie de 20.95 m. por 86.60 metros. N.o H.o 2297|15269, serie 6 o|o. Base, $ 24.000. Hipoteca, $ 20.000. Deuda actual, $ 18.580:797.
LA EPOCA, 9 de mayo de 1918.
7|239 v. mayo 23.

UN CHALET Y UNA CASA EN VILLA BAllester, partido de San Martín, situadas ambas en la calle Pueyrredón, esquina Independencia, en su local 25 de Mayo 245 (capital federal), el 23 de Mayo a las 2 p. m., compuesto el terreno de una superficie de 1875 metros cuadrados, según título; conteniendo el chalet 7 habitaciones y dependencias y la casa 2 habitaciones, despensa, etc. N.o H.o 1419|7913, serie 6 o|o. Base, $ 26.500. Hipoteca, $ 16.000. Deuda actual, $ 14.633:094.
LA EPOCA, 9 de mayo de 1918.
7|238 v. mayo 23.

A REQUERIMIENTO JUDICIAL. — UNA fracción de campo en el cuartel 8.o del partido de Navarro, en su local 25 de Mayo 245 (Capital Federal), el 23 de mayo a las 2 p. m., con superficie de 245 hectáreas, 95 áreas, 46 centiáreas, y 66 dm. cds. y se designa en un plano especial con el número 5; lindando: al N.O., con fracción 6 de doña L. I. de Ibarra; al N. E., con la 3 de J. I. Ibarra y Muñoz; al S. E., con O. Piñero y al S. O. con P. Klimore. N.o H.o 1659|10076, serie 6 o|o. Base, $ 40.800. Hipoteca, $ 30.000. Deuda actual, $ 27.657:331.
LA EPOCA, 9 de mayo de 1918.
7|237 v. mayo 23.

UNA CHACRA EN EL PARTIDO DE GEneral Viamonte, antes los Toldos, cuartel 7.o, paraje denominado San Emilio, designado como lote número 8 en el plano especial. En el local del Banco de la Nación Argentina en Bragado, el 23 de mayo a las 4 p. m., superficie 50 hectáreas; lindando: al N. E. con la chacra 3; al S. E., con la 9; al S. O., con la 14 y al N. O., con la 7, éstos dos últimos rumbos calle por medio. N.o H.o 129|591, serie 6 o|o. Base, $ 2.500. Hipoteca, $ 2.500. Deuda actual, $ 2.227:980.
LA EPOCA, 9 de mayo de 1918.
7|236 v. mayo 23.

A REQUERIMIENTO JUDICIAL. — DOS fracciones de campo en el partido de San Andrés de Giles, distante como a 1 y 1|2 legua al O. de la estación Espora (Cía. Francesa), en su local 25 de Mayo 245 (Capital Federal), el 23 de mayo a las 2 p. m., a saber: 1ra. fracción se compone de 168 hect. 73 as. 32 cs.; lindando: al N. E. con L. G. Acuña; al N. O., con J. C. Acuña; al S. E., con L. G. Acuña y al S. O., con H. Larrea; 2.a fracción se compone de 253 hect., 48 as., 26 cs., y linda: al N. E., con la sucesión de Acuña y R. M. Acuña y Tiseira; al N. O., con C. C. Acuña Tiseyra; al S. E. con R. T. de Acuña y al S. O. con J. Bianchi y otra. N.o H.o 1724|11057, serie 6 o|o. Base, $ 93.500. Hipoteca, $ 75.000. Deuda actual, $ 69.143:329.
LA EPOCA, 9 de mayo de 1918.
7|235 v. mayo 23.

A REQUERIMIENTO JUDICIAL. — CASA-quinta en el pueblo de Luján, situada en la esquina de la calle Las Heras y 11 de Septiembre, en el local del Banco de la Nación Argentina en Luján, el 31 de mayo a las 4 p. m., terreno mide 45.46 m. x 60.62 m., conteniendo 6 habitaciones y dependencias. N.o H.o 1008|5154, serie 6 o|o. Base, $ 9.000. Hipoteca, $ 9.000. Deuda actual, $ 8.163:049.
LA EPOCA, 17 de mayo de 1918.
7|292 v. mayo 31.

SUCURSAL SAN JUAN

UNA PROPIEDAD EN EL DEPARTAMENTO de Angaco Sur, como a 20 km. al N. de la plaza 25 de Mayo de la ciudad de San Juan, en su sucursal San Juan, el 22 de mayo a las 11 a. m., con superficie de 80 hectáreas, 5756 metros cuadrados; lindando: al N., con F. Zevallos y A. Maradona; al E., con calle San Isidro; al S., con calle Pereira y al O., con calle pública, o como mejor lindare. N.o H.o 210|21818, 2.a ley 9155, 1.a serie. Base, $ 9.703. Hipoteca, $ 8.500. Deuda actual, pesos 5.048:238.
LA EPOCA, 8 de mayo de 1918.
7|221 v. mayo 22.

Sucursal S. del Estero

UNA CASA EN LA CIUDAD DE SANTIAGO, calle Entre Ríos entre las de Congreso y San Juan, en su sucursal Santiago, el 23 de mayo a las 2 p. m., mide 12 m. por 23.15 m. en el lado N. y 26.55 m. en el S., conteniendo 3 piezas y dependencias: lindando: al N., con E. de Lares; al S., con M. H. de Argañaraz; al E., con calle pública y al O., con J. E. Jerez. N.o H.o 90|15797, serie 6 o|o. Base, pesos 3.200. Hipoteca, $ 2.500. Deuda actual, $ 2.339:903.
LA EPOCA, 9 de mayo de 1918.
7|234 v. mayo 23.

UNA FINCA EN EL DEPARTAMENTO RObles, en su sucursal Santiago, el 23 de mayo a las 3 p. m., con superficie de 3 hectáreas, 37 áreas, 47 centiáreas; lindando: al N., con M. Cortez; al S., con E. A. de Avila al E., con los Avila y al O., con el río Dulce. N.o H.o 147|6864, serie D. Base, $ 2.500. Hipoteca, $ 2.500. Deuda actual, $ 230.614.
LA EPOCA, 9 de mayo de 1918.
7|233 v. mayo 23.

SUCURSAL SAN LUIS

CAMPO EN EL PARTIDO DE MERLO, departamento Junín, lugar denominado La Carretilla, en su sucursal San Luis, el 29 de mayo, a las 3 p. m., con superficie de 172 hectáreas, 46 áreas y 25 centiáreas; lindando al N. con terreno fiscal; al S. con herederos de B. Gutiérrez y L. A. de Gizena; al E. con G. Martínez, D. Méndez, Ortiz y E. Véliz, y al O. con C. Domínguez y L. Contreras.
Nro. Ho. 81|7455; serie 6 o|o; base, $ 3400; hipoteca, $ 2500; deuda actual, $ 2.286:421.
LA EPOCA, 15 de mayo de 1918.
7|272 v.My29

Banco Hipotecario Nacional

Se avisa al público que el día lunes 20 del corriente, a las 2.30 p. m. se efectuará en el local de este Banco, calle 25 de Mayo 245, el sorteo de dos millones quinientos mil pesos en cédulas serie "L".

Las cédulas que resulten sorteadas serán pagadas a partir del 1o. de septiembre de 1918 y deberán ingresar con el cupón el 1o. de marzo de 1919. — Buenos Aires, mayo 17 de 1918. — Antonio Díaz, gerente.

7|298 v. may. 19

COMPRA-VENTA PARTICULAR

El Banco Hipotecario Nacional ha establecido recientemente en su local CALLE 25 DE MAYO Núm. 245 una oficina para la compra-venta particular de propiedades urbanas y rurales, hipotecadas a este Banco, la que ha tenido tal aceptación que diariamente concurren a ella gran cantidad de personas, a ofrecer en venta, así como a solicitar en compra, casas y campos en toda la república.

Esta oficina ha sido creada para facilitar en las mejores condiciones posibles la adquisición de inmuebles a los que deseen ser propietarios.

Las órdenes de ventas deben ser extendidas en formularios que facilita la oficina y que se remiten por correo a los que las solicitan.

SUCURSAL CORDOBA

OCHO LOTES DE CAMPO, UBICADOS EN el ensanche de la colonia Caroya, formando parte de la misma, en las pedanías Las Cañas y Constitución, departamento Anejos Norte, hoy Colón, en su sucursal Córdoba, el 29 de mayo, a las 2 p. m., a saber:

Lote	Superficie			Hipoteca	Deuda actual	Base de venta
48 y 53	199 hs.	9741	m. c.	3.800	3.417:019	4.600
68 y 73	196 "	2940	"	3.800	3.417:019	4.600
81	100 "	2550	"	5.300	4.765:843	6.340
82	100 "	5155	"	6.300	5.665:059	7.500
99	100 "	5501	"	5.400	4.855:764	6.460
100	100 "	5006	"	5.400	4.855:764	6.460

Límites: Lotes 48 y 53: al N.O., con el lote 33; al N.E., con el 47 y 54; al S. E., con el 68, y al S. O., con el 49 y 52, todos los rumbos calles en medio.— Lote 68 y 73: al N.O., con el lote 53; al N.E., con el 67 y 74; al S.E., con el 88, y al S.O., con el 69 y 72; todos los rumbos calles en medio. — Lote 81, al N.O., con el lote 80; al S.E., con el 100; al S.O., con el 82, y al N.E., con campo de propiedad particular, que limita la colonia; todos los rumbos calle en medio. — Lote 82, al N.O., con el lote 79; al S.O., con el 83; al S.E., con el 99, y al N.E. con el 81; todos los rumbos calle en medio. — Lote 99, al N.O., con el lote 82; al S.O., con el 98; al N.E., con el 100, y al S.E. con campo de propiedad particular que limita la colonia. — Lote 100, al N.O., con el lote 81; al S.O., con el 99, y al S.E. y N.E. con campo de propiedad particular, que limita la colonia.

Nro. Ho. 65|3854 (div.); serie 6 o|o.
LA EPOCA, 15 de mayo de 1918.
7|271-v. mayo 29.

INFORMACIONES DE ULTIMA HORA

LA GUERRA MUNDIAL

Convenio suizo-alemán

BERNA, mayo 18. — Las negociaciones para la firma de un nuevo convenio económico entre Alemania y Suiza dieron por resultado un completo acuerdo sobre todos los puntos discutidos.

Un complot en Irlanda

LONDRES, mayo 18 — Telegrafían de Dublin que una proclama del lord teniente de Irlanda anuncia que ha sido descubierto un complot alemán en aquella isla y que se han tomado medidas draconianas para reprimirlo.

LONDRES, mayo 18 — "The Times" recibió un despacho de Dublin anunciando que se han efectuado numerosos arrestos en todo Irlanda.

DEL EXTERIOR

URUGUAY

La fiesta española — Certamen ganadero — Notable equivocación en la justicia.

MONTEVIDEO, mayo 18 — Espléndido resultó el banquete dado anoche en el Parque Hotel en homenaje al rey Alfonso. Asistieron cerca de 200 personas. Al destaparse el champaña habló el doctor Zorrilla San Martín, siendo ovacionadísimo. Le contestó agradeciendo el señor Gonzalo del Río, encargado de negocios de España.

—Cincidiendo con nuestra fecha patria se inaugura hoy en Florida un importante certamen ganadero.

—Insístese en que el ministro Vidiella dentro de unos meses será trasladado a Londres. Ocupará la cartera de hacienda el señor Eugenio Magdalena.

—La alta corte de justicia descubrió que el juzgado letrado departamental de Florida, no se sabe si por abandono o descuido, ponía en los sobres el escudo argentino.

—Los trigos superiores del litoral se cotizan a 5.45; el maíz a 4.20.

—Con motivo de ser hoy el aniversario de la batalla de Las Piedras, la mayoría de los edificios públicos y particulares están embanderados.

BRASIL

Panamericanismo. — Expulsión del aviador Darioli. — La misión Bunsen. — Inauguración. — Congreso científico. — Club Militar.

RIO DE JANEIRO, mayo 18. — Los telegramas de San Pablo, informan sobre las demostraciones de que ha sido objeto la misión inglesa que preside Maurice Bunsen, en su visita a las estancias del interior de San Pablo.

En las estaciones del trayecto se hallaban formadas las policías que rindieron honores militares al distinguido huésped.

—Comunican de San José de Río Pardo que ha sido inaugurado allí el monumento al conocido escritor brasileño Euclides da Cunha.

Aquella población se encuentra en el interior del estado de San Pablo.

—Ha sido fijada definitivamente la fecha de 3 de noviembre del corriente año para la realización del segundo congreso brasileño de neurología, psiquatría y medicina legal.

Ese congreso se realizará en la capital paulista.

—El 30 del corriente tienen lugar las elecciones de renovación de comisión directiva del Club Militar. Puede anticiparse que el general Cardoso Aguiar será electo presidente.

El diario "O Paiz" con motivo del discurso pronunciado ayer por el ministro de industrias del Uruguay, Dr. Arechaga, en la sesión solemne que le dedicó la Asociación Comercial, publica un artículo titulado "Panamericanismo" en el que destaca las manifestaciones de confraternidad americana que se vienen manifestando en grado creciente en estos últimos meses y que prueban la sólida vinculación amistosa que une a los pueblos de norte y sud América.

En el mismo artículo se elogian las declaraciones de aquel ministro, elogios que también hacen otros diarios de la pieza oratoria del doctor Anchorena.

—Hace pocos meses el aviador Darioli, instructor del Aero Club Brasileño, fué separado de la institución en virtud de numerosas acusaciones lanzadas contra él, una de las cuales lo tildaba de germanófilo.

La nueva comisión directiva, que preside el diputado Lacerda, lo volvió a readmitir en su seno, pero habiendo formulado nuevamente aquellas denuncias, se acumularon las pruebas respectivas y en su sesión última, el Aero Club resolvió expulsar al mencionado aviador, con el carácter de expulsación definitiva.

PROVINCIAS

BUENOS AIRES

Los nuevos funcionarios judiciales.— Licencias

SAN NICOLAS, mayo 18. — Recientemente se han hecho cargo de las secretarías 2 y 3 del juzgado civil los señores doctor Miró y Orzone. El primero de los nombrados ha solicitado licencia por 10 días para ausentarse de la localidad.

—El juez del crimen doctor Villar Sáenz Peña, recientemente nombrado, ha solicitado también licencia por quince días, concediéndosele.

Las nuevas autoridades — Beneplácito del vecindario — Varias noticias.

ESCOBAR, mayo 18. — Con el aplauso del vecindario en general, ayer tomó posesión del cargo de comisionado municipal el señor Antonio Carretto, de quien se espera una acción proficua, en las funciones que va a desempeñar, secundado por su nuevo secretario, señor Daniel Labastía, persona que goza de generales simpatías.

Las declaraciones del nuevo comisionado, señor Carreto, sobre los propósitos que lo animan y el concepto que ha sabido formarse, de hombre probo, satisfacen las aspiraciones del pueblo.

—Fué designado delegado municipal de esta localidad, el señor Juan P. Asborno y secretario el señor Luis Cravea, considerándose muy acertados estos nombramientos del señor comisionado, quien les dió posesión de sus puestos hoy en presencia de numerosa concurrencia de vecinos caracterizados, que habían concurrido al acto. El nuevo delegado, señor Asborno, que ha dejado huellas honrosas de su pasada actuación en este mismo puesto, proseguirá ahora en la labor empeñosa del mejoramiento de los servicios públicos y de la estética de la población.

—En el Hotel "Zucchi" fueron hoy obsequiados con un bien servido almuerzo, los señores Antonio Cerreto, Arturo Lapuente, comisionados municipal y escolar, respectivamente, señor Pedro A. Patiño y otros vecinos de Pilar. Participaron 40 comensales en la más franca animación y completa armonía.

—En el teatro Italia se efectuarán tres conferencias a beneficio de la Sociedad Italiana, el 19, 25 y 26, a las 8.30 p. m. Disertará el señor presbítero don Emilio Roque Paolino, haciendo la presentación del conferenciante el doctor Enrique Erill; abarcará los temas "La verdadera libertad", "Patria y patriotismo" y "Beneficios de la paz y horrores de la guerra", respectivamente.

Secuestro de hacienda

BRAGADO, mayo 18. — La policía ha secuestrado un lote de hacienda robada en el establecimiento Santa Clara, del señor Félix Alzaga, las que fueron vendidas en remate feria local. En vista de la frecuencia con que se suceden estos casos, el comisario señor Anselmo A. Trejo, vigila constantemente el acceso de las haciendas a los remates ferias, por lo que su acción es muy aplaudida desde que está al frente de esta comisaría.

SANTA FE

El pago de las patentes — Construcción de galpones — El proyecto de anexión de Alberdi — El 25 de mayo — Gremio de acopiadores.

ROSARIO, mayo 18. — El lunes de la semana entrante la receptoría de rentas de este departamento, al igual de las de los otros, comenzarán a hacer efectivo el cobro de las patentes del corriente año por la vía de apremio, según la ley respectiva.

La prórroga concedida por la legislatura venció el 15 del corriente y como ya ha informado LA EPOCA, la recaudación ha sido poca. Calcúlase en en este departamento falta recaudar por patentes, cerca de 150 mil pesos, cantidad que no se ha podido hacer diminuir, a pesar de las dos prórrogas concedidas, en la esperanza de que consiguiérase recaudar la suma total que revela este impuesto fiscal.

—En nuestros círculos agrícolas se tiene conocimiento de que en la dirección de agricultura y defensa agrícola se estudia actualmente un proyecto sobre construcción de galpones en número suficiente para el almacenamiento de cereales.

Se dice que en caso de llevarse a la práctica ese proyecto, el gobierno establecería un precio reducido de alquiler, con lo que el productor, previo un desembolso equitativo tendría salvada su cosecha.

—Esta tarde, en la sesión que celebrará la cámara de diputados de la provincia, los autores del proyecto de anexión del distrito de Alberdi a este municipio, diputados radicales doctor J. Agustín Gati, señores Pedro Goycoechea y Francisco Capmany, presentarán una nota firmada por más de 400 vecinos de Alberdi, solicitando de la legislatura provincial la sanción de ese proyecto que aportaría al referido distrito importantes adelantos.

Este proyecto, al ser tratado en la sesión de la semana pasada y después de fundamenarlo el doctor Gatti, en una forma elocuente y documentada, no se pudo continuar considerándolo por abandonar insólitamete el recinto la representación demócrata, la que dejó sin quórum la sesión.

—En conmeoración del 25 de Mayo, la intendencia municipal dictó un decreto invitando a todos los habitantes de esta ciudad a embanderar el frente de sus casas durante los días 24 y 25 del corriente.

Celebraráse también un solemne Tedéum en la iglesia de Nuestra Señora del Rosario, invitándose a las autoridades civiles, militares y judiciales de la nación y provincia, cuerpo consular, dirección y cuerpo docente de los establecimientos de educación, sociedades de beneficencia, etcétera.

Por ese mismo decreto la intendencia hará las siguientes donaciones: al hospicio de huérfanos 700 pesos, asilo mendigos 200 pesos, asilos maternales 200; asilo del Buen Pastor 200; sociedad protectora de la infancia desvalida 200; asilo de las H. H. Terciarias Franciscanas 100; para que así éstas instituciones lleven al socorro del poder público al desvalido que cada una de ella ampara.

—El gremio de acopiadores de cereales ha enviado una nota al ministerio de agricultura de la nación, solicitando audiencia para considerar la situación en que encuéntranse los productores de maíz.

La vacuna antitífica — La nota de las empresas ferroviarias

SANTA FE, mayo 18. — El consejo de higiene ha dado su contestación a la consulta hecha por la cámara respecto al valor que asigna a la vacuna antitífica.

Dice el consejo de higiene que la vacuna antitífica, es eficaz, debiendo ser emplcada facultativamente. Agrega que no debe hacerse obligatoria por carecer de mayor experimentación y tener el inconveniente, en sus aplicaciones en los niños menores de diez años enfermos del corazón, pulmón o riñones de acuerdo con la opinión del sabio Krauss.

En las cárceles, dice el consejo, debe ser obligatoria por el hacinamiento de presos.

—La contestación pasada por las empresas a la nota remitida por el ministro de obras públicas, respecto a la readmisión del personal que se declaró en huesa ultimamente, ha causado mala impresión entre el elemento obrero de esta ciudad por lo cual vuélvese a manifestar un tanto agitado especialmente los que pertenecen a la empresa del Central Córdoba.

Sin embargo, los obreros ferroviarios y en los círculos comerciales se cree que el gobierno nacional sabrá destruir el peligro que se vuelve a cernir sobre la tranquilidad del país dictando medidas para salvaguardarla contr acualquier fuerza que la quiera subvertir.

CORDOBA

Banco de Córdoba — Pedido de acuerdos

CORDOBA, mayo 18 — El poder ejecutivo ha solicitado acuerdo al senado para designar los miembros del directorio del Banco de Córdoba, en esta forma: presidente, Cleto del Campillo; vocales, Enrique Loza y doctor Custodio Bustos Fierro; suplentes, José Minetti y doctor Luis J. Escalier.

MENDOZA

Pago de sueldos

MENDOZA, mayo 18 — El ministro de hacienda resolvió abonar los sueldos retenidos a quienes tengan los documentos comprobatorios, los que han comenzado a pagarse hoy.

SANTIAGO DEL ESTERO

Rumores de una renuncia — A propósito de un nombramiento — Estado de la comuna — La sociedad de Beneficencia.

FRIAS, mayo 18 — Afírmase que renunció el jefe político señor Alfredo Pandolfi, quien durante el período más álgido de las luchas políticas cometiera serias irregularidades con los adversarios políticos.

—Fué nombrado secretario municipal Ramón Medina, persona de malos antecedentes.

—Coméntase públicamente el estado de la municipalidad cuya deficiencia administrativa y completo abandono hace se propaguen en forma alarmante numerosas enfermedades.

Espérase que el consejo de higiene tome medidas al respecto ya que las autoridades locales no se interesan por ello.

—Se desconoce el estado actual de la sociedad de Beneficencia, haciéndose necesario un balance general.

Congreso Nacional de Química

La intendencia ha aceptado la invitación que le ha hecho el congreso nacional de química para que oficialmente se adhiera a dicho congreso.

En dos sesiones que realizará el congreso se tratarán temas afines a la higiene alimenticia y química busmatológica. La intendencia con tal motivo ha resuelto que la dirección sanitaria la represente en ese certamen, debiendo en su oportunidad enviar los trabajos realizados por la oficina química municipal, con el fin de ser tratados en las sesiones del congreso.

PALACIO DE JUSTICIA

SENTENCIA DEL Dr. COLOMBRES

Con actuación de la secretaría Sandullo, el juez doctor Fernando Colombres dictó sentencia en el juicio seguido por don Santiago Girotti contra don Juan Santamaría, por indemnización de daños y perjuicios.

El fallo rechaza la demanda, sin costas.

Defensa Agrícola

Se han recibido esta tarde, telegráficamente, las noticias que damos a continuación, sobre el movimiento habido de la langosta en las últimas 24 horas:

Provincia de Buenos Aires. — Voladora rala procedente del nordeste, pasó por los distritos Rojo y Conesa, partido de San Nicolás, siguiendo rumbo oeste.

Provincia de Santa Fe. — En Venado Tuerto asentóse regular cantidad de voladora nueva, la que debido al frío, permanece al abrigo de muros y cercos.

Provincia de Corrientes. — Por Santo Tomé pasó una manga de voladora liviana con rumbo de sud a nordeste.

Provincia de Mendoza. — Registráronse pasajes de voladora nueva por los distritos Pampita, Desaguadero y Villa Vieja, de La Paz y La Dormida, de Santa Rosa, con rumbo de sud a norte.

Provincia de Catamarca. — Con rumbo de sudeste a noroeste pasó por la capital, una regular manga de voladora liviana.

CONGRESO

Senado—

No pudo celebrar esta tarde la cámara de senadores, su primera sesión del presente período legislativo.

A las cuatro de la tarde sólo habían concurrido trece senadores.

CASA DE GOBIERNO

POR LOS MINISTERIOS

El ministro del interior concurrió esta tarde a su despacho oficial, ocupándose de la firma de varios expedientes de su cartera.

Recibió la visita de los diputados Villaroel y Martínez, con quienes conferenció largamente.

—El doctor Salaberry estuvo esta mañana en su despacho oficial.

Firmó varias resoluciones de su ministerio.

—El ministro de obras públicas concurrió hoy a su despacho oficial a la hora de costumbre.

Firmó varios expedientes y recibió algunas visitas.

También se ocupó del conflicto ferroviario, respecto a cuya solución conferenciará esta tarde con el vicepresidente de la república.

El ministro doctor Torello pondrá en conocimiento del doctor Luna el texto de las notas enviadas por las empresas del Sur y el Pacífico, contestando a la que les dirigiera el gobierno, indicándoles la forma de concluir con el actual conflicto.

—El ministro de hacienda, encargado del despacho de relaciones exteriores, subscribió esta mañana los asuntos de este departamento.

Unión Cívica Radical

CENTRO RADICAL DE RESIDENTES CATAMARQUEÑOS

Este centro, que debía celebrar asamblea hoy, ha postergado su reunión para el viernes 24 a las 9 p. m., en el local del comité de la capital, Suipacha 156, a efectos de discutir la carta orgánica y nombrar la comisión directiva. Los estatutos estarán a disposición de los socios que deseen consultarlo en la secretaría, Tacuarí 1920.

GUERRA Y MARINA

HOSPITAL MILITAR

Dictóse un decreto nombrando auxiliar de la mesa de entradas del hospital militar, el señor Emilio Racedo.

Ultimas noticias oficiales de la guerra europea

Parte de la legación británica

Frente occidental. — Operaciones correspondientes a la semana que terminó el 16 de mayo: La segunda semana transcurrió solamente con operaciones menores. Hay dos puntos especialmente para hacer resaltar en ésta. El primero es el objetivo local, que es de apoderarse de los puntos de observación. El segundo punto es, en cada caso de iniciativa enemiga, la operación terminó en una completa y costosa pérdida, hasta donde, como en el frente de Voormezele, Laclytte, nosotros empleamos y sacrificamos un considerable número de tropas frescas. Pero cada operación era iniciada por los aliados, en Loove Morlamont, Grivesnas, y han resultado un completo suceso.

Esto es un pasaje establecido y los propagandistas alemanes ni han intentado palabra para probar lo contrario. Pero una ojeada en el mapa, prueba que en ningún punto especial el enemigo ha conseguido su objetivo o sucedido en sostener cualquier ganancia local por más de unas pocas horas.

Las protestas enemigas de éxitos aliados, caracterizan cada ganancia local, por los franceses en el sector de Loove, como una tentativa para reconquistar Kemmselhill, un objetivo el cual, como el enemigo sabe a su propia costa, puede llamar por una considerable escala y no será posible de auxiliarse por cualquier esfuerzo local.

El grado hasta el cual los publicistas enemigos han ganado en esta perversión de la verdad es una evidencia poderosa de la necesidad sentida para separar del pueblo alemán cualquier cosa que pueda detractar la confianza en el ejército, el cual a ellos se les ha dicho que es invencible, pero el cual ellos están comenzando a suponer estaba mejor descripto. A pesar que las operaciones menores tienen únicamente local o valor táctico, ellas tienen una significación estratégica, indicando los puntos donde el enemigo está preparado a recibir sacrificios considerables y tal haciendo ganar puntos de observación. De su persistencia nosotros debemos sacar las conclusiones referentes a las posiciones, a las cuales el enemigo ataca de especial valor para operaciones futuras. Y mientras maniobras menores para posición han venido teniendo lugar a lo largo de las líneas del frente no se debe olvidar que se continúa una intensa actividad en la retaguardia de ambos lados.

Enormes pérdidas alemanas de aeroplanos y globos — Las informaciones alemanas del 13 del corriente hacen saber que durante el mes de abril perdieron 123 aeroplanos y 14 globos cautivos. Las cifras germanas no tienen relación con los hechos. Formando únicamente las máquinas destruídas por los ingleses y franceses hay un total de 273 aeroplanos y 24 aerostatos aniquilados o capturados, aparte de los que fueron obligados a aterrizar dentro de las líneas enemigas. El alto comando británico anunció que sólo 78 máquinas inglesas dejaron de volar a sus bases en el mes indicado.

Bonar Law, sobre política económica de los aliados — En la cámara de los comunes, Mr. Bonar Law, contestando el 13 del actual a las preguntas de sir Edmard Carson, con referencia a la política económica de Inglaterra y sus aliados, dijo que, con el fin de dejar los movimientos del país libres para después de la guerra, el gobierno había denunciado todos los convenios comerciales que contenían una cláusula general con respecto a las "naciones más favorecidas". En vista de la probable escasez de todas las materias primas después de celebrada la paz y de la necesidad de proveer los requerimientos del imperio británico y de sus aliados, el gobierno del Reino Unido se propone adoptar temperamento similar.

Servicio aéreo — En el servicio aéreo continúa acrecentándose la supremacía de los aliados. Cuadro comparativo por el mes de abril de 1918, del número de bombas arrojadas por los aviadores británicos en Francia detrás de las líneas enemigas y arrojadas por el enemigo en el área ocupada por las tropas británicas; durante el día, británicos 7867; el enemigo, 687; durante la noche, británicos, 6033; el enemigo, 1346.

Total británicos, 23.900 y el enemigo 2033. La evidencia es provocada por la desmoralización que denotan los prisioneros alemanes que mientras el enemigo ha echado el resto, los aviadores británicos no lo concedan a ellos un instante de paz. Uno de ellos describió fidedignamente como veinticuatro camaradas fueron muertos por una simple bomba en un ataque británico en Bapaunne el 30 de abril.

Mesopotamia — En Mesopotamia el general Marshall avanza rápidamente. Después de ocupar Kirkuy persiguió a los turcos sobre el Zab menor, y sus patrullas se hallan ahora alrededor de setenta millas de Mosuc. Una columna se está moviendo hacia el río Tigris desde Tekrit cooperando con el avance a lo largo del camino de Caravanas. Los camunos hacia Persia por este lugar se hallan bloqueados por los turcos, y es este el gran resultado de la estrategia del general Marshall.

Raids aéreos británicos — Los aviadores británicos hicieron un raid a Saarbrücken en Alemania el 16 del corriente, insinuando a los aeroplanos enemigos a una lucha corrida, en el curso de la cual cinco fueron destruídos. Máquinas británicas el 15 del corriente bombardearon fuertemente Shionville, el centro de la industria de hierro lorenesa y una importante unión de ferrocarriles.

Ataque italiano a Pola. — El 14 de mayo, un bote-torpedo italiano penetró en el puerto de Pola y torpedeó victoriosamente el gran dreadnought austriaco de la clase del Viribus Unitis.

Canje de prisioneros franceses y alemanes — Lord Newton anunció que Francia y Alemania hanse puesto de acuerdo para un directo canje de 300.000 prisioneros militares y civiles. Consecuentemente, al gobierno británico está ahora preparado para reconsiderar la cuestión del canje directo de prisioneros británicos y alemanes de todos rangos.

General Smuths — Este general, hablando en Glasgow el 17 de mayo, dijo que si los aliados amaestran cada nervio, el resultado no será ni por un momento dudoso.

Participación tomada por las fuerzas de los Estados Unidos—Los americanos arribando por decenas de miles mensualmente, hacen suponer que desean tomar participación activa en grande y total escala, en la contienda.

Posición financiera británica — El canciller del tesoro dijo que él no tenía ninguna ansiedad respecto a futuros contingencias. Debe haber un intervalo entre lanzamientoo de grandes empréstitos, pero adicional al último gran empréstito sobre setecientos diez y nueve millones de esterlinas han sido invertidos en certificados de guerra hasta el 1.o de abril.

MUNDO COMERCIAL

EXTERIOR

MAIZ

CHICAGO, mayo 18. — E maíz mixto americano a entregar en mayo se negoció hoy aquí: apertura, 127 7/8; quedando en la clausura anterior a 127 3/4; para entregar en julio, apertura 141 5/8; quedando en la clausura anterior a 141 1/2.

LINO

DULUTH, mayo 18. — Para remesas a entregar en mayo fueron anotados estos precios: apertura, 393; quedando en la clausurr anterior a 393; entregas en julio: apertura, 397; clausura anterior, 397.

MERCADOS NORTEAMERICANOS

NUEVA YORK, mayo 18.—Las diferencias de precios producidas hoy en los centros de negocios en cereales de esta plaza son las que se mencionan a continuación:

Operaciones de apertura

Mercado	Entrega	Suba	Baja
Winnipeg:			
trigo	mayo	—	1 5/8
Duluth:			
lino	mayo	—	1 1/2
lino	julio	—	1 1/2

Operaciones intermedias

Mercado	Entrega	Suba	Baja
Winnipeg:			
trigo	—	—	—
Duluth:			
maíz	julio	1/8	—
maíz	mayo	1/8	—
Chicago:			
lino	mayo	—	s/c.
lino	julio	—	c/c.

MERCADO COMERCIAL DE LONDRES

LONDRES, mayo 18.—

Cotizaciones oficiales de títulos argentinos en el mercado comercial de aquí:	
Tipo de descuento del Banco de Inglaterra	5 o/o
Cons. británicos 2 1/2 o/o .	56 1/8
Títulos argentinos	
Empréstito nacional 1857, 4 o/o, ley 3378	70.—
Bonos Obras de Salubridad, etcétera, de Buenos Aires, 1891, 5 o/o.	96.—
Emprést. Ar. de Obras Públicas, 1886, 5 o/o . . .	99.—
Emprést. Ar. de Conversión de 1889, en libras 4 1/2 por ciento	83.—
Emprést. Arg. Interno de 1909, 5 o/o (ex div.). .	86.—
Province of Buenos Aires 3 o/o to 3/4 o/o, Loan of 1906	51.—

BOLSA DE PARIS

PARIS, mayo 18.—

Renta francesa de 3 o/o . .	87.70
Renta francesa de 5 o/o . .	58.75

INTERIOR

BOLSA DE COMERCIO

Unica rueda

Cédula Hipotecaria Argentina, de 6 o/o, antigua emisión, para mayo 20: 13.500 a 102.10.

Cédula Hipotecaria Argentina, de 6 o/o, 3a. serie, al contado: 3000 a 99.80, 5000 a 99.80; total, 8000.

Id para mayo 20: 8500 a 99.90, 23.000 a 99.80; total, 31.500.

Cédulas Nacionales, serio L, para mayor 20, 4000 a 101.30.

Banco Provincia, para mayo 2[illegible] 50 a 132.

Certificados municipales de 7o[illegible] para mayo 20: 7000 a 99.20.

Deuda de Santa Fe 1886, de 6 o[illegible] al contado: 5000 a 90.

Banco de Galicia, para mayo 2[illegible] 1000 a 90.

Bonos de Edificación Escolar [illegible] la provincia de Entre Ríos, al co[illegible] tado: 8000 a 81.80.

Banco Comercial Italiano, pa[illegible] mayo 20, 30 a 119.

Puerto San Nicolás, para mayo 2[illegible] 600 a 28.

Id para fin de mes: 7000 a 28.1[illegible]

La Edificadora, para mayo 21, 1[illegible] a 105.

Compañía Sansinena, para ma[illegible] 20: 20 a 2.35.

La Primitiva, al contado: 20[illegible] 290.

Compañía Industrial Paragua[illegible] para mayo 20: 50 a 116.

Id para mayo 21, 15 a 116.

Compañía Introductora de Bue[illegible] Aires, al contado: 20 a 210; 20[illegible] 220; total, 40.

La Inmoviliaria, para mayo 20, [illegible] a 269.

DEMANDA Y OFERTA DE TITUL[illegible]

En la Bolsa de Comercio fuer[illegible] anotados hoy, solicitados en compr[illegible] los siguientes títulos:

Banco Comercial Italiano, Comp[illegible] ñía Argentina de Comodoro Rivad[illegible] via. Cervecería Argentina Quilmes[illegible]

Ofrecidos en venta fueron anot[illegible] dos los siguientes:

Obligaciones de 6 y 7 o/o de [illegible] Compañía Anglo Argentina de El[illegible] tricidad. Haras Las Ortigas, La Ibe[illegible] Platense.

CAMARA GREMIAL DE CEREAL[illegible]

Trigo: clase barletta, a 13.00; [illegible] clase pan, a 12.60; id Bahía Blan[illegible] clase pan, a 12.60.

Maíz: clase amarillo colocado [illegible] bre dársena, a $ 4.50.

Lino: base 4 o/o, colocado so[illegible] dársena, a $ 23.60.

Avena: colocada sobre dársena [illegible] $ 5.

MERCADO DE CEREALES A TERMINO DE BUENOS AIR[illegible]

Unica rueda

Trigo: para agosto, entrega so[illegible] dársena, 200 toneladas, a 12.70.

Maíz: para julio, entrega so[illegible] dársena, 200 toneladas, a 5.35.

Lino: para julio, entrega so[illegible] dársena, 100 toneladas, a 23.95.

PRECIOS DE AJUSTE

Trigo: entrega sobre dársena, [illegible] mayo, a 12.60; en junio, a 12.60; [illegible] julio, a 12.65; en agosto, a 12.70; [illegible] septiembre, 12.80.

Maíz: entrega sobre dársena, [illegible] mayo, 5.20; en junio, 5.25; en jul[illegible] 5.35; en agosto, 5.50; en septie[illegible] bre, 5.60.

Lino: entrega sobre dársena, en m[illegible] yo, a 24.15; en junio, a 23.95; [illegible] julio, a 23.95; en agosto, a 23.9[illegible] en septiembre, a 24; id disponible, [illegible] 24.15.

Avena: entrega sobre dársena, [illegible] mayo, a 5.05; en junio, 5.10; [illegible] julio, 5.25; en agosto, 5.55.

MERCADO DE CEREALES A TERMINO DE ROSA[illegible]

Unica rueda

Lino: para mayo, 100 tonelad[illegible] a $ 23.60.

Precios de ajuste

Trigo entrega en mayo, a $ 12.4[illegible] en junio, a 12.35; en julio, a 12.4[illegible] en agosto, a 12.50; id disponibl[illegible] a 12.40.

Maíz: entrega en mayo, a $ 5.0[illegible] en junio, a 5.05; en julio, a 5.25; e[illegible] agosto, a 5.45.

Lino: entrega en mayo, a $ 23.60 [illegible] e junio, a 23.50; en julio, a 23.50 [illegible] en agosto, a 23.50; id disponible, [illegible] 23.50.

BOLSA DE ROSARIO

Trigo: Tipo número 1, a $ 12.80 [illegible]
Lino, base 4 o/o, número 1, a 23.50

REGISTRO DE CONTRATOS

La oficina de ajustes del mercad[illegible] de cereales a término de Buenos A[illegible] res lleva registradas, desde el 1o. de[illegible] corriente mes, 105.800 toneladas d[illegible] productos agrícolas, por negocios e[illegible] cereales.

MERCADO CENTRAL DE FRUTO[illegible]

Se descargaron en este mercad[illegible] 55 vagones, con los siguientes fru[illegible] tos:

Kilos de lana 224.354; 250 at[illegible] dos de cueros lanares; 1465 cuero[illegible] vacunos; 156 cueros de potro; 5 bul[illegible] tos de cerdas; id 2 de plumas.

Ventas de hoy

Cruza gruesa — 4000 a 25 $; [illegible] mil a 23.

De Santa Cruz, cruza fina y m[illegible] diana — 15 mil a 26.50; 50 mil [illegible] 26; 10 mil a 25.50; 30 mil a 25.[illegible] id. fina — 15 mil a 23; 15 mil [illegible] 20.

Cruzas sueltas — 6000 a 21; [illegible] mil a 20; 5000a 18.

Borregas — 10 mil a 23; 1000 [illegible] 21; 8000 a 20.50; 1000 a 17.

Segunda esquila — 45 mil a 22 [illegible] 22 mil a 21.50; 20 mil a 21; 25 mil [illegible] a 20.60; 5 mil a 19; 4 mil a 18; 2[illegible] mil a 17; 12 mil a 16.

Barrigas — 2000 a 12; 5 mil [illegible] 10.00.

Pieles lanares, lanudo consumo [illegible] 500 a 1.90; 200 a 1.90; 1200 [illegible] 1.70; 400 a 1.60.

Desecho — 300 a 1.70; 600 [illegible] 1.50; 600 a 1.40.

Estación consumo — 600 a 1.05; [illegible] 400 a 1.03; 1000 a 1.02; 2500 [illegible] 0.95; 2 mil a 0.9; 70 a 0.95.

Pieles lanares, estación desecho: [illegible] 1000 kilos a $ 0.85, 600 a 0.83; [illegible] 2200 a 0.82, 3500 a 0.80, 13000 [illegible] 0.75, 2000 a 0.70, 1000 a 0.65.

Piel de consumo: 500 kilos a pe[illegible] sos 0.80, 1000 a 0.70, 600 a 0.60; [illegible]

Desecho: 500 kilos a $ 0.60, 1500 [illegible] a 0.50, 300 a 0.40.

Cueros vacunos: 200 cceros a pe[illegible] sos 14, 250 a 13.50, 150 a 13, 100 [illegible] a 12.50, 150 a 12, 50 a 11.50, 20[illegible] a 11.

Becerros: 120 cueros a $ 18.50, [illegible] 200 a 18, 150 a 17.

Nonatos: 200 cueros a $ 15.50, 250 [illegible] a 15, 100 a 14.

Potros: 100 cueros a $ 7.30, 150 [illegible] a 7, 50 a 8.50, 40 a 8.

De los ríos: 300 cueros a $ 1.60 [illegible] el kilo.

Cerdas: 200 kilos a $ 10.70, 500 [illegible] a 10.50, 400 a 10.20, 500 a 10, 300 [illegible] a 9.70, 400 a 9.50, 200 a 9.

Liebres: 300 cueros a $ 0.30, 500 [illegible] a 0.25, 500 a 0.20.

Corderitos: 60 d. a $ 1.80, 40 a [illegible] 1.70, 10 a 1.50.

Sebo derretido: 3 cascos a pesos [illegible] 5.60, 4 a 5.50.

Sebo pisado: 2 cascos a $ 3.60, [illegible] 4 a 3.40.

Lana entrada, 2224.854 kilos; sa[illegible] lida, 239.705 kilos; entrada total, [illegible] 81.923.419 kilos; existencia, kilos [illegible] 23.497.925.

NOTAS GRAFICAS DE LA GUERRA

Los primeros combatientes americanos. — El 18o. de infantería, uno de los regimientos enviados al frente, desfilando con su bandera ante el general Persing, comandante en jefe de las fuerzas norteamericanas en Francia.

Soldados armando una orden en trincheras abandonadas

Se encuentran en jira nuestros corresponsales inspectores viajeros, señores C. Gerardo Vargas, Benigno Olive, Francisco M. Peña, Anselmo Palma, Francisco Fariña y Alberto N. Gianello.